

Česká telekomunikační infrastruktura a.s.
Konsolidovaná výroční zpráva 2015



Česká telekomunikační infrastruktura a.s. dále také jen **CETIN** nebo **Společnost**
Do skupiny Česká telekomunikační infrastruktura patří společnost Česká telekomunikační infrastruktura a.s.
a její dceřiné společnosti; dále jen **Skupina CETIN**



Obsah

Úvodní slovo předsedy představenstva	3
Profil společnosti	4
Orgány společnosti a vrcholové vedení	5
Organizační struktura společnosti	6
Zpráva představenstva o podnikatelské činnosti	7
Telekomunikační trh v České republice	10
Informace o řízení rizik	11
Společenská odpovědnost	12
Aktivity v oblasti výzkumu a vývoje	13
Aktivity v oblasti ochrany životního prostředí	14
Pracovněprávní vztahy	15
Významné události po datu účetní závěrky	16
Přílohy	
Zpráva o vztazích	18
Konsolidovaná účetní závěrka a zpráva nezávislého auditora	48
Individuální účetní závěrka a zpráva nezávislého auditora	74

Úvodní slovo předsedy představenstva

Vážené dámy, vážení pánové,

český telekomunikační trh zaznamenal v uplynulém roce velmi odvážnou a inovativní událost. Vůbec poprvé na světě na něm došlo k dobrovolnému rozdělení integrovaného telekomunikačního operátora na velkoobchodního poskytovatele služeb telekomunikační infrastruktury a operátora poskytujícího služby koncovým zákazníkům. Oddělením od společnosti O2 Czech Republic a.s. tak vznikla 1. června 2015 společnost Česká telekomunikační infrastruktura a.s. a tato výroční zpráva představuje výsledky jejího hospodaření za necelý první rok její samostatné existence. V té souvislosti je třeba dodat, že Česká telekomunikační infrastruktura a.s. není na trhu žádným nováčkem, její infrastruktura je páteří českých telekomunikačních služeb již několik desetiletí a poskytuje služby všem.

Česká telekomunikační infrastruktura a.s. vstupem do samostatné existence otevírá novou kapitolu pro sebe i pro celý český telekomunikační trh. Rozdělení nebylo cílem, ale teprve začátkem, který společnosti umožní vydat se směrem k náročným cílům, které si stanovila. O2 Czech Republic a.s. přirozeně zůstává naším největším obchodním partnerem. Dlouhodobou vizí společnosti Česká telekomunikační infrastruktura a.s. však je stát se uznávaným národním dodavatelem telekomunikační infrastruktury všem významným hráčům na telekomunikačním trhu. Interně se společnost soustředí na modernizaci sítí, aby upevnila svou vedoucí tržní pozici s nejlepší a nejrozsáhlejší sítí v zemi, a na dosažení vysoké efektivity provozu, kterou chce nadále promítat do příznivých cen pro celý trh. Ambicí společnosti je ukázat ostatním telekomunikačním operátorům na českém trhu, že využívání služeb její infrastruktury je pro ně nejvýhodnější volbou, co do rozsahu, kvality a bezpečnosti.



Ing. Martin Vlček
Předseda představenstva

Profil společnosti

Základní údaje o společnosti

Obchodní firma: Česká telekomunikační infrastruktura a.s.
Právní forma: akciová společnost
Sídlo společnosti: Olšanská 2681/6, Žižkov, 130 00 Praha 3
Identifikační číslo: 04084063
Rejstříkový soud: Městský soud v Praze, spis. zn. B 20623
Datum vzniku: 1. června 2015
Základní kapitál: 3 102 200 670 Kč

Vznik společnosti

Společnost Česká telekomunikační infrastruktura a.s. vznikla odštěpením rozdělované společnosti O2 Czech Republic a.s., přičemž na ni přešla část jmění rozdělované společnosti vymezená v projektu rozdělení vyhotoveném rozdělovanou společností dne 13. 3. 2015. K zápisu Společnosti do obchodního rejstříku došlo 1. června 2015. Rozhodným dnem rozdělení je 1. ledna 2015; Společnost proto vykazuje své finanční výsledky za celý kalendářní rok 2015.

Představení společnosti

Společnost CETIN spravuje a provozuje největší telekomunikační síť pokrývající celé území České republiky. Je nezávislým velkoobchodním hráčem bez vazeb na konkrétního poskytovatele. Její filozofií je princip otevřeného přístupu k síti za spravedlivých a rovných podmínek pro všechny operátory.

CETIN je vlastníkem a provozovatelem největší telekomunikační sítě v zemi. Pokrývá 99,6% populace mixem mobilních technologií GSM, UMTS, LTE a CDMA, které šíří bezmála 6 000 základnových stanic, a prostřednictvím fixních technologií SDH, WDM, Ethernet a IP. Síť společnosti CETIN zahrnuje 20 000 000 km párů metalických kabelů, spojuje téměř všechny domácnosti a podniky. Společnost vlastní 38 000 km optických kabelů po celé České republice a každý den přidává další. Na mezinárodní úrovni je Společnost přítomna prostřednictvím fyzických síťových uzlů v Londýně, Vídni, Bratislavě, Frankfurtu a zanedlouho i Hongkongu.

Díky svým zkušeným zaměstnancům a rozsáhlé infrastruktuře je CETIN nejefektivnějším, nejspolehlivějším a nejbezpečnějším poskytovatelem velkoobchodních služeb v zemi. Více než 1 200 zaměstnanců společnosti CETIN se stará o to, aby svým zákazníkům umožnili efektivní a rychlé nasazení jejich sítí, stejně jako jejich provoz a dostupnost v rámci celé České republiky. Řídí velké projekty pro operátory a poskytovatele telekomunikačních služeb, aby zajistili co nejefektivnější nasazení infrastruktury, která ve své třídě patří ke špičce.

Orgány společnosti a vrcholové vedení

Představenstvo

Ing. Martin Vlček
předseda představenstva od 1. 6. 2015

Ing. Petr Slováček
místopředseda představenstva od 1. 6. 2015

Michal Frankl
člen představenstva od 1. 6. 2015

Dozorčí rada

Ing. Ladislav Chvátal
předseda dozorčí rady od 1. 6. 2015

Mgr. Lubomír Král
místopředseda dozorčí rady od 1. 6. 2015

Vladimír Mlynář
člen dozorčí rady od 1. 6. 2015

Vrcholové vedení

Ing. Petr Slováček
generální ředitel od 1. 6. 2015

Ing. Jiří Kánský, CSc.
ředitel jednotky Provoz sítě od 1. 6. 2015

Ing. Vladimír Filip
ředitel jednotky Pátevní sítě od 1. 6. 2015

Ing. Petr Gazda
ředitel jednotky Přístupová síť od 1. 6. 2015

Ing. Petr Možiš
ředitel jednotky Obchod od 9. 11. 2015

Ing. Filip Cába
ředitel jednotky Finance od 1. 6. 2015

Colin James Shea
ředitel jednotky Strategie od 1. 6. 2015

Ing. Jiří Nováček
ředitel jednotky Informační technologie od 1. 6. 2015

Mgr. Petr Prouza
ředitel jednotky Právní záležitosti od 1. 6. 2015

Mgr. Michal Frankl
ředitel jednotky Regulace, PR a Bezpečnost od 1. 6. 2015

Bc. Milena Synáčková
ředitelka jednotky Lidské zdroje a podpůrné služby
od 1. 7. 2015

Ing. František Čech, MBA
manažer jednotky Interní audit od 1. 6. 2015

Organizační struktura společnosti

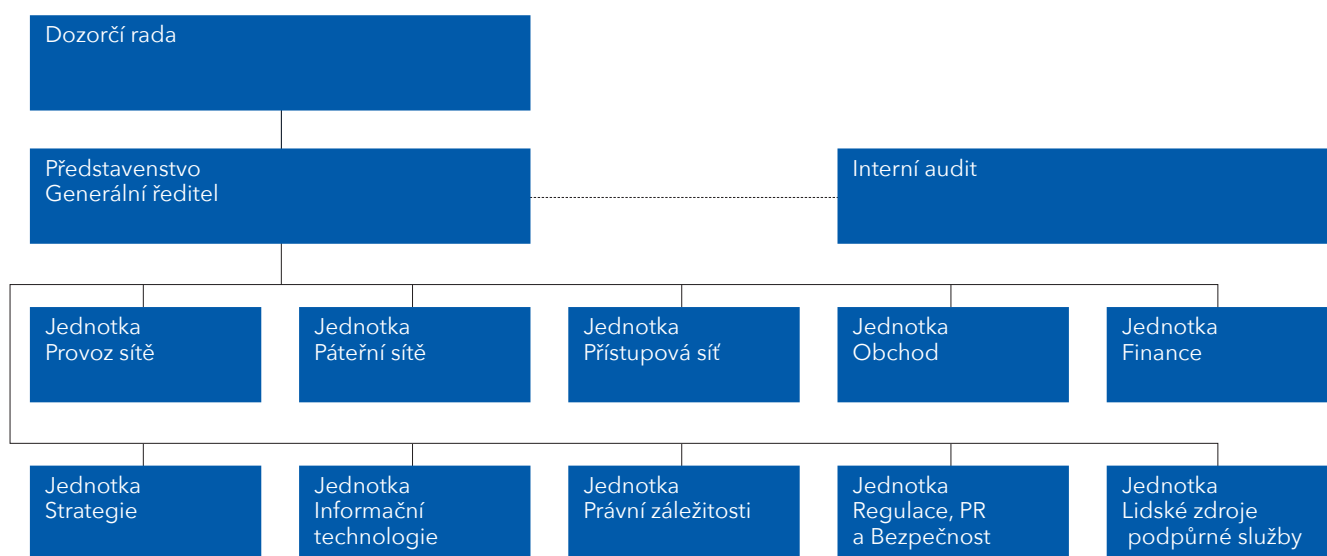

Zpráva představenstva o podnikatelské činnosti

Zahájení činnosti společnosti

Na Společnost při jejím vzniku přešla část jmění původní společnosti O2 Czech Republic a.s. Odštěpovaná část zahrnovala veškerý majetek a veškeré dluhy, které se týkaly divize Infrastruktura a Velkoprodej. Nově vzniklá společnost CETIN tak převzala zejména:

- (i) pevnou veřejnou komunikační síť, a to zejména přenosové systémy, spojovací nebo směrovací zařízení a jiné prostředky, včetně prvků sítě, které nejsou aktivní, které umožňují přenos signálů po vedení, rádiovými, optickými nebo jinými elektromagnetickými prostředky v pevné síti,
- (ii) fyzickou infrastrukturu mobilní veřejné komunikační sítě vyjma core částí této sítě,
- (iii) datová střediska,
- (iv) veškerou související dokumentaci (obsah fyzických i elektronických archivů a databází, plány, schémata, stavební povolení, smlouvy apod.),
- (v) smlouvy a z nich vyplývající práva a povinnosti, které jsou potřebné pro budoucí samostatnou činnost společnosti CETIN, zejména práva a povinnosti z pracovněprávních vztahů, ochranných známek, smluv nájemních, o umístění zařízení, o překládce, nákupních a velkoobchodních,
- (vi) zůstatky na souvisejících bankovních účtech,
- (vii) nemovité věci související s provozem divize Infrastruktura a velkoprodej a související věcná práva a břemena; a
- (viii) účasti v dceřiných společnostech CZECH TELECOM Germany GmbH a CZECH TELECOM Austria GmbH.

V důsledku rozdělení přešlo k 1. červnu 2015 do společnosti CETIN celkem 1 174 zaměstnanců, kteří byli organizačně zařazeni do divize Infrastruktura a velkoprodej v původní společnosti O2 Czech Republic a.s.

Společnost tak při svém vzniku plynule pokračovala v poskytování služeb, které do té doby poskytovala divize Infrastruktura a velkoprodej původní společnosti O2 Czech Republic a.s. a dalším jejím smluvním partnerům, a poskytování těchto služeb ani dodavatelsko-odběratelské vztahy nebylo vznikem Společnosti podstatně dotčeno.

Podnikatelská činnost společnosti

Skupinu CETIN tvoří společnost Česká telekomunikační infrastruktura a.s. a její dceřiné společnosti CZECH TELECOM Germany GmbH a CZECH TELECOM Austria GmbH. Skupina CETIN nemá organizační složku v zahraničí. Rozhodující část služeb skupiny CETIN byla v roce 2015 poskytována prostřednictvím sdělovacích sítí a souvisejících aktiv na území České republiky. Dceřiné společnosti umožňují Společnosti zejména provozovat přístupové body v zahraničí za účelem poskytování mezinárodních tranzitních služeb zahraničním operátorům.

Společnost poskytuje služby telekomunikační infrastruktury výhradně velkoobchodního charakteru ostatním telekomunikačním operátorům. Společnost neposkytuje služby přímo koncovým uživatelům.

Společnost dělí svou podnikatelskou činnost do dvou segmentů – poskytování služeb národní sítě a služeb mezinárodního tranzitu. Tyto dva segmenty působí na odlišných trzích, k poskytování služeb využívají z větší části odlišná aktiva a mají zásadně odlišný podnikatelský model, ziskovost a investiční náročnost.

Služby národní sítě tvoří především služby mobilních sítí, masové služby pevných sítí – služba přístupu k síti, xDSL, IPTV a hlasová služba, datové služby, datová střediska a ostatní služby. Jejich hlavními odběrateli jsou poskytovatelé služeb na českém telekomunikačním trhu. Společnost dosahuje velmi vysoké ziskovosti z těchto služeb a investuje značné prostředky do rozvoje infrastruktury určené k jejich poskytování.

Služby mezinárodního tranzitu tvoří především přenosy mezinárodního hlasového provozu pro mezinárodní operátory z celého světa. Pro tento druh služeb jsou charakteristické značné výnosy s velmi nízkou marží, vyžadující však také minimální provozní a investiční náklady.

Hlavním zdrojem výnosů a zisků Společnosti v roce 2015 byly tři významné smlouvy se společností O2 Czech Republic a.s. Jedná se o smlouvu o poskytování služeb mobilní sítě, smlouvu o přístupu k veřejné pevné telekomunikační síti a smlouvu o poskytování služeb datových středisek. Tyto smlouvy představují dlouhodobý závazek odběru služeb na straně společnosti O2 Czech Republic a.s. a závazky úrovně poskytovaných služeb a jejího zvyšování na straně Společnosti.

Produkty a služby

Služby mobilní sítě – Společnost je hlavním poskytovatelem služeb mobilní sítě pro O2 Czech Republic a.s. Prostřednictvím sdílené sítě zajišťuje také provoz mobilní sítě pro T-Mobile Czech Republic a.s. na jedné polovině území. Pronájem prostoru ve vysílacích stanicích představuje vedlejší zdroj výnosů.

Masové služby pevné sítě – Společnost nabízí všem operátorům na českém trhu za rovných podmínek především služby přístupu k pevné síti pro n a prostou většinu bytových jednotek v zemi, společně s navazujícími službami hlasového spojení, širokopásmového připojení k internetu xDSL (broadband, FBB), placené televize IPTV, zpřístupnění místních smyček (LLU) a kolokace technologií.

Datové služby – Společnost poskytuje operátorům datové služby také na pronajatých datových okruzích pro uživatele z podnikové sféry.

Služby mezinárodního tranzitu – Společnost poskytuje mezinárodním operátorům z celého světa služby přenosu mezinárodního provozu, především hlasového.

Ostatní služby – patří mezi ně pronájmy nenasvícených vláken (dark fibre), housing v datových střediscích, služby propojení v rámci národních sítí, podpůrné služby pro roaming, vynucené překládky sítí, pronájmy chráničů a ostatní související služby.

Komentované finanční výsledky

V této části jsou komentovány konsolidované finanční výsledky Skupiny CETIN. Srovnání s předchozími obdobími není k dispozici, neboť Skupina CETIN vykazuje výsledky za první rok své činnosti. Podrobné informace jsou uvedeny v Konsolidované účetní závěrce za rok končící 31. 12. 2015 v další části této výroční zprávy.

Výnosy, náklady a zisk

Celkové konsolidované výnosy Skupiny CETIN dosáhly v roce 2015 výše 20,6 mld. Kč. Celkové konsolidované provozní náklady dosáhly v roce 2015 výše 12,6 mld. Kč, přičemž největší část tvořily náklady na prodej v segmentu mezinárodního tranzitu. Dalšími významnými nákladovými položkami byly náklady na provoz nemovitostí a údržbu a provoz síťových technologií. Na mzdové náklady Skupina CETIN vynaložila celkem 1,2 mld. Kč.

Konsolidovaný provozní výsledek hospodaření dosáhl v roce 2015 výše 2,3 mld. Kč, přičemž převážná část tohoto zisku pochází ze segmentu služeb národní sítě. Výsledek hospodaření Skupiny CETIN po zdanění je za rok 2015 ve výši 1,8 mld. Kč.

Dlouhodobý hmotný majetek

Společnost při svém vzniku získala pozemky, budovy a zařízení nezbytné k provozu Společnosti v celkové zůstatkové hodnotě 54,0 mld. Kč. Tato hodnota byla stanovena znaleckým posudkem jako tržní hodnota těchto aktiv k datu 1. ledna 2015, v souladu se zákonnou povinností¹⁾ Společnosti při jejím vzniku a zahájení finančního výkaznictví v českých účetních standardech po předchozím výkaznictví v mezinárodních standardech finančních výkaznictví (IFRS). Snížená o odpisy a ostatní úpravy v průběhu roku činila k 31. 12. 2015 čistá hodnota pozemků, budov a zařízení 51,1 mld. Kč.

Peníze a zadluženost

V průběhu roku 2015 získala Společnost syndikovaný úvěr od mezinárodního syndikátu bank ve výši 32,2 mld. Kč, rozdělený na dvě tranše. První ve výši 10,2 mld. Kč se splatností 3 roky a druhá ve výši 22 mld. Kč se splatností 7 let. V průběhu roku 2015 Společnost předplatila celkem 3,4 mld. Kč z vlastních volných hotovostních toků a snížila tak své zadlužení na 28,9 mld. Kč.

Účelem syndikovaného úvěru bylo poskytnutí úvěru ve formě finanční asistence ve výši 32,2 mld. Kč společnosti PPF Arena 2 B.V. se splatností 7 let. Podrobné informace k oběma úvěrům jsou obsaženy v bodě 18 přílohy ke konsolidované účetní závěrce, která je součástí této zprávy.

¹⁾ Podle zákona č. 125/2008 Sb. o přeměnách obchodních společností a družstev § 253 odst. 2

Výdaje na investice

Skupina CETIN v roce 2015 pořídila investiční majetek ve výši 2,8 mld. Kč. Tyto investice směřovaly především do rozvoje telekomunikační infrastruktury. Hlavními investičními projekty byly pokračující výstavba mobilní sítě 4G/LTE a dále konsolidace stávajících mobilních sítí 2G/3G do sdílené sítě se společností T-Mobile Czech Republic a.s.

Peněžní toky

Čistý peněžní tok pocházející z výsledku hospodaření Skupiny CETIN dosáhl v roce 2015 výše 7,8 mld. Kč, po snížení o změny stavu pracovního kapitálu byl čistý peněžní tok z provozní činnosti před zdaněním a úroky v celkové výši 7,0 mld. Kč. Čisté provozní toky použité na investiční činnost dosáhly výše 34,3 mld. Kč, přičemž jejichž hlavní část tvořil úvěr 32,2 mld. Kč poskytnutý společností PPF Arena 2 B.V. (finanční asistence). Peněžní toky z finanční činnosti byly tvořeny získaným syndikovaným úrokem ve výši 32,2 mld. Kč, snížené v průběhu roku předplatbami na konečnou hodnotu 28,9 mld. Kč.

Celkově se tak stav peněžních prostředků v průběhu roku zvýšil o 0,6 mld. Kč. Významný tok hotovosti z provozní činnosti Skupiny CETIN tak byl použit na investice do rozvoje telekomunikační infrastruktury a na snižování zadluženosti. V průběhu roku 2015 nedošlo k žádným výplatám podílu na zisku ani jiným plněním nebo výplatám akcionářům.

Vlastní akcie Společnosti

Společnost učinila dne 15.6.2015 v souladu se zákonem č. 125/2008 Sb., o přeměnách obchodních společností a družstev, v platném znění („Zákon o přeměnách“ nebo „ZP“) veřejný návrh smlouvy vůči vlastníkům těch akcií vydaných Společností, které byly vydány za akcie společnosti O2 Czech Republic a.s., IČ: 601 93 336, se sídlem Praha 4 - Michle, Za Brumlovkou 266/2, PSČ 140 22, Česká republika („Rozdělovaná společnost“), s nimiž bylo hlasováno proti schválení rozdělení Rozdělované společnosti formou odštěpení se vznikem Společnosti v souladu s § 309 ve spojení s § 146 a násl. Zákona o přeměnách.

Veřejný návrh byl přijat ze strany tří akcionářů a Společnost nabyla celkem 1 600 kusů vlastních akcií.

Výhled rozvoje v roce 2016

V roce 2016 se bude Skupina CETIN nadále soustředit na další modernizaci a rozvoj telekomunikační infrastruktury a zvyšování efektivity svého provozu. V obchodní oblasti bude společnost udržovat a zlepšovat spokojenost svých stávajících zákazníků s poskytovanými službami a současně bude aktivně usilovat o získání zákazníků nových, v obou obchodních segmentech. Skupina CETIN očekává, že v roce 2016 dále posílí své vedoucí postavení na českém telekomunikačním trhu prostřednictvím nejlepších a nejrozsáhlejších sítí, atraktivních produktů a služeb s příznivými cenami a neutralitou vůči všem operátorům na trhu. V segmentu mezinárodního tranzitu bude Skupina CETIN rozšiřovat své přístupové body v zahraničí a usilovat o získání nových obchodních partnerů z celého světa.

Skupina CETIN očekává, že hlavní investice v roce 2016 budou nadále směřovat do dokončení výstavby mobilní sítě 4G/LTE a konsolidace sítí 2G/3G ve spolupráci se společností T-Mobile Czech Republic a.s. Skupina bude dále významně investovat do modernizace stávajících fixních sítí především prostřednictvím zvyšování rychlosti připojení instalací předsunutých DSLAMů a posilováním páteřní sítě v souladu s očekávaným nárůstem nároků na kapacitu.

V provozní oblasti se bude Skupina CETIN nadále soustředit na zvyšování efektivity svého provozního modelu, zvyšování flexibility při poskytování služeb zákazníkům a zvyšování jejich spokojenosti.

V oblasti finančních výsledků Skupina očekává zvyšování výnosů především v segmentu mezinárodního tranzitu, kompenzující pokračující cenovou erozi na trhu datových služeb a pokles zájmu o pevné hlasové služby. Pokračující zvyšování investičních nákladů na rozvoj a modernizaci kritické telekomunikační infrastruktury v roce 2016 se však výrazněji neprojeví na schopnosti společnosti generovat stabilní volné hotovostní toky.

Telekomunikační trh v České republice

Za nejvýznamnější změny na trhu elektronických komunikací v roce 2015 lze považovat rozdělení společnosti O2 Czech Republic a.s. k 1. 6. 2015, konsolidaci mobilních sítí CETIN a T-Mobile Czech Republic a.s. na velké části území a pokračování v pokrývání území signálem LTE.

Vývoj regulace a související legislativy

Z pohledu společnosti CETIN bylo regulační prostředí trhu elektronických komunikací v České republice během roku 2015 ovlivňováno zejména vývojem legislativy, analýzami relevantních trhů, produktovou regulací a procesy souvisejícími s rozdělením O2 Czech Republic a.s.

V listopadu 2015 bylo vydáno Nařízení 2015/2120 Evropského parlamentu a Evropské rady, týkající se zajištění síťové neutrality a poskytování roamingových služeb. Nařízení se týká především oblasti maloobchodního poskytování služeb.

Od září 2015 rovněž probíhá proces revize evropského regulačního rámce pro elektronické komunikace.

Rozdělení regulačních povinností

Společnost CETIN po rozdělení O2 Czech Republic a.s. částečně přebrala plnění regulačních povinností, které jí byly uloženy na základě analýz relevantních trhů provedených Českým telekomunikačním úřadem („ČTÚ“) v předchozích obdobích. Jedná se o povinnosti poskytovat přístup na relevantních trzích originace a terminace volání v pevném místě, fyzického a širokopásmového přístupu k infrastruktuře a trhu pronajatých okruhů za podmínek daných nápravnými opatřeními.

Analýzy relevantních trhů a regulační opatření

V srpnu 2015 ČTÚ vydal nová rozhodnutí o uložení povinností na relevantních trzích fyzického přístupu k infrastruktuře, širokopásmového přístupu a trhu pronajatých okruhů, kterými bylo ukončeno třetí kolo analýz relevantních trhů. Rozhodnutími bylo nově společnosti CETIN uloženo od 1Q 2016 poskytovat přístup k optické infrastruktuře, a to formou rovnocennosti vstupů. Ceny nových typů přístupů nepodléhají stanovení ze strany ČTÚ.

V září 2015 ČTÚ zahájil čtvrté kolo analýz trhů.

Státní politika a podpora v oblasti vysokorychlostního přístupu k internetu

Ministerstvo průmyslu a obchodu České republiky (dále jen „MPO“) pokračovalo v roce 2015 v přípravě programu dotací na budování vysokorychlostních sítí v oblastech dosud bez vysokorychlostního přístupu k internetu, který je součástí Operačního programu Podnikání a inovace pro konkurenceschopnost financovaného ze strukturálních fondů Evropské unie.

MPO dále připravuje transpozici Směrnice Evropského parlamentu a Rady 2014/61/EU ze dne 15. května 2014 o opatřeních ke snížení nákladů na budování vysokorychlostních sítí elektronických komunikací.

Členství v asociacích a sdruženích

Společnost CETIN se v roce 2015 stala členem významných oborových asociací a sdružení, které svou činností podporují rozvoj trhu elektronických komunikací v České republice. Jde zejména o ICT unii, Českou asociaci elektronických komunikací, Českou asociaci telekomunikací a Hospodářskou komoru ČR.

Informace o řízení rizik

Společnost CETIN je vystavena při svém podnikání působení tržních, provozních a finančních rizik. Rizika jsou průběžně identifikována všemi jednotkami a vyhodnocována jednotkou Finance z hlediska možných finančních dopadů a pravděpodobnosti vzniku. Rizika vyhodnocená jako významná a aktuální jsou trvale monitorována a orgány společnosti tato rizika pravidelně projednávají a ukládají vlastníkům rizik úkoly směřující k přijetí preventivních opatření účinně omezujících dopad nebo pravděpodobnost těchto rizik.

Mezi hlavní tržní rizika patří veřejnoprávní regulace, konsolidace tržního prostředí a cenová eroze. Provozní rizika jsou především výpadky síťové infrastruktury, služeb a kritických systémů, působení přírodních živlů, kybernetické útoky a únik informací. Finanční rizika jsou hlavně úvěrové riziko spojené s pohledávkami za odběrateli a riziko pohybu měnových kurzů.

Specifickou součástí systému řízení rizik ve Společnosti je oblast bezpečnosti informací a informačních technologií v kontextu norem ISO/IEC 2700X a Zákona o Kybernetické bezpečnosti, včetně její prováděcí vyhlášky. Společnost implementuje systém řízení bezpečnosti dle mezinárodní normy ISO 2700X. Cíle vedoucí k souladu s touto legislativou byly v roce 2015 zaměřeny zejména na přípravu celoplošné analýzy operačních rizik u nových a stávajících informačních technologií, která bude realizována v průběhu roku 2016.

Společenská odpovědnost

Společnost CETIN v roce 2015 podepsala smlouvu o generálním partnerství s mezinárodním hudebním festivalem Pražské jaro. Partnerství začíná od roku 2016, 71. ročníkem nejstaršího, nejznámějšího a nejrozsáhlejšího festivalu klasické hudby v České republice. Pražské jaro tradičně patří k vrcholným kulturním událostem v České republice a uvádí každý rok to nejlepší z klasické hudby. Stejná je i ambice Společnosti v oboru telekomunikačních technologií - propojovat Českou republiku moderní telekomunikační infrastrukturou a nabízet to nejlepší z moderních technologií.

Aktivity v oblasti výzkumu a vývoje

Skupina CETIN nevykázala v roce 2015 žádnou činnost v oblasti výzkumu a vývoje.

Aktivity v oblasti ochrany životního prostředí

Společnost CETIN si je vědoma důležitosti zachování zdravého a nepoškozeného životního prostředí pro současné i budoucí generace. Zahrnula proto tuto oblast do své strategie i do každodenních činností. Společnost implementovala systém environmentálního managementu podle mezinárodní normy ISO 14001. V červnu 2015 pak proběhla jeho úspěšná certifikace. Cíle vedoucí k omezení negativních dopadů na životní prostředí byly v roce 2015 zaměřeny na snížení spotřeby elektrické energie na ústřednách, úspory pohonných hmot a na obměnu chladicích médií v klimatizačních jednotkách. V roce 2015 byly rovněž zahájeny aktivity vedoucí k certifikaci společnosti v oblasti hospodaření s energiemi podle mezinárodní normy ISO 50001.

Pracovněprávní vztahy

Průměrný přepočtený počet zaměstnanců Společnosti v roce 2015 činil 1 215 osob, ke konci roku 2015 byl fyzický počet osob 1 268. Od vzniku CETIN bylo obsazeno 94 pozic včetně insourcingu pracovníků Provozu komerčních datových center. Náboru a výběru nových zaměstnanců se Společnost intenzivně věnovala zejména pro oblast výstavby fixních a mobilních sítí a provozu IT. V tomto trendu bude pokračovat i v následujících letech v souladu s dlouhodobými cíli na výstavbu sítě.

Snahou Společnosti je nastavit spolupráci se studenty a absolventy, což se již v loňském roce dařilo díky programu Internship. Studenti vysokých škol se formou dohody o pracovní činnosti postupně začleňují do praxe a nejlepším z nich jsme po skončení studia již nabídli práci na hlavní pracovní poměr. V dalším roce by CETIN rád zintenzivnil kontakt se středními školami formou besed a stáží pro studenty a zúčastnili se veletrhů pracovních příležitostí, kde hledají práci především absolventi technických oborů.

V oblasti řízení lidských zdrojů a budování zdravé firemní kultury považuje Společnost za klíčovou otevřenou komunikaci managementu se zaměstnanci na všech úrovních a ve všech regionech se záměrem přiblížit cíle a hodnoty CETIN a umožnit tak zapojení všech zaměstnanců do budování úspěšné a efektivní společnosti.

Významné události po datu účetní závěrky

Uplynutím dne 11.1.2016 došlo k nucenému přechodu akcií všech menšinových akcionářů Společnosti na hlavního akcionáře, společnost PPF A4 B.V. v návaznosti na rozhodnutí valné hromady Společnosti konané dne 3.12. 2015. K nucenému přechodu vlastnického práva došlo i u vlastních akcií Společnosti, které Společnost nabyla na základě přijetí veřejného návrhu smlouvy na odkup akcií Společnosti ze dne 15.6.2015.

Všechny ostatní významné události po datu účetní závěrky jsou zmíněny v bodě 28 přílohy ke konsolidované účetní závěrce, která je součástí této zprávy.

Přílohy



Zpráva o vztazích

mezi ovládající osobou a osobou ovládanou
a mezi ovládanou osobou a osobami ovládanými
stejnou ovládající osobou za účetní období roku 2015

Společnost Česká telekomunikační infrastruktura a.s., se sídlem Praha 3, Olšanská 2681/6, PSČ 130 00, IČO: 040 84 063, zapsaná v obchodním rejstříku u Městského soudu v Praze pod sp. zn. B 20623 (dále jen „Společnost“ nebo „CETIN“ nebo „Česká telekomunikační infrastruktura“) je povinna za účetní období roku 2015 sestavit tzv. zprávu o vztazích mezi ovládající osobou a Společností a mezi Společností a osobami ovládanými stejnou ovládající osobou dle § 82 a násl. zákona č. 90/2012 Sb., o obchodních společnostech a družstvech (zákon o obchodních korporacích), v platném znění (tato zpráva dále jen „zpráva o vztazích“; předmětný zákon dále jen „zákon o obchodních korporacích“).

Společnost vznikla dne 1. června 2015 na základě rozdělení odštěpením společnosti O2 Czech Republic a.s., se sídlem Praha 4 - Michle, Za Brumlovkou 266/2, PSČ 140 22, IČO: 601 93 336, zapsané v obchodním rejstříku u Městského soudu v Praze pod sp. zn. B 2322 (dále jen „O2 Czech Republic“).

Poznámka: Tato zpráva se vztahuje k účetnímu období Společnosti trvajícím od 1. ledna 2015 do 31. prosince 2015. Společnost ovšem, jak bylo uvedeno, vznikla při rozdělení až dnem 1. června 2015. Důvod spočívá v tom, že účetní období začíná v souladu s příslušnými právními předpisy rozhodným dnem rozdělení (v daném případě jím bylo datum 1. ledna 2015), který zakládá účetní fikci. Společnost mohla reálně začít vstupovat do právních vztahů, o nichž má tato zpráva vypovídat, až od svého vzniku. Tato zpráva proto neobsahuje informace o skutečnostech, které vznikly a trvaly přede dnem 1. června 2015 a po tomto datu již nejsou pro Společnost relevantní. Pro vyloučení pochybností však uvádíme, že tato zpráva nezaměňuje informace o smlouvách s osobami, které jsou nebo byly po 1. června 2015 ovládající osobou Společnosti nebo osobami ovládanými stejnou ovládající osobou jako Společnost, i kdyby takové smlouvy byly uzavřeny před uvedeným datem.

Zpráva o vztazích za období od 1. června 2015 do 31. prosince 2015

Ovládající osoba: Ing. Petr Kellner

Datum narození: 20. května 1964
Bydliště: Vrané nad Vltavou, Březovská 509,
okres Praha-západ, PSČ 252 45

Pan Petr Kellner byl osobou s podílem umožňujícím ovládnutí Společnosti od jejího vzniku dne 1. června 2015 (přičemž jejího právního předchůdce O2 Czech Republic pan Kellner ovládá od 28. ledna 2014). V období od 1. června 2015 do konce účetního období nakládal pan Petr Kellner nepřímo s podílem ve výši 84,7 % až 94,9 % na hlasovacích právech Společnosti. Tento nepřímý podíl na hlasovacích právech Společnosti pan Petr Kellner držel prostřednictvím společností PPF Arena 2 B.V., PPF A3 B.V., PPF A4 B.V. a Anthiarose Limited, které vůči Společnosti jednaly ve shodě a jejichž individuální podíl na hlasovacích právech ve Společnosti se v průběhu příslušného účetního období měnil, přičemž od 29. října 2015 do konce účetního období roku 2015 ovládal pan Petr Kellner Společnost pouze prostřednictvím společnosti PPF A4 B.V.

Po skončení účetního období roku 2015 (uplynutím dne 11. ledna 2016) došlo na základě usnesení valné hromady Společnosti ze dne 3. prosince 2015 k nucenému přechodu všech účastnických cenných papírů ostatních akcionářů Společnosti na hlavního akcionáře, společnost PPF A4 B.V. Společnost PPF A4 B.V. se tak stala jediným akcionářem Společnosti. Vzhledem k tomu, že k výše uvedené skutečnosti došlo až po skončení účetního období roku 2015, v textu této zprávy o vztazích se tato skutečnost dále nezohledňuje.

1. Struktura vztahů mezi ovládající osobou a Společností a mezi Společností a osobami ovládanými stejnou ovládající osobou

Společnosti PPF Arena 2 B.V., PPF A3 B.V., Anthiarose Limited a PPF A4 B.V., jejichž prostřednictvím byl v příslušném období pan Petr Kellner ovládající osobou Společnosti, jsou součástí skupiny PPF.

Podle informací poskytnutých společnostmi PPF a.s. byl vypracován přehled entit přímo či nepřímo ovládaných stejnou ovládající osobou – panem Petrem Kellnerem, včetně dalších údajů o jejich struktuře. Přehled je uveden v Příloze č. 1 této zprávy o vztazích.

2. Úloha Společnosti a vznik Společnosti

Úloha Společnosti

Společnost je velkoobchodním poskytovatelem infrastrukturních služeb v oblasti pevných a mobilních komunikačních sítí poskytovatelům služeb elektronických komunikací na území České republiky. Prostřednictvím svých přístupových bodů v zahraničí poskytuje také tranzitní služby hlasového a datového provozu mezinárodním operátorům.

Vznik Společnosti a rozdělení společnosti O2 Czech Republic

Představenstvo společnosti O2 Czech Republic schválilo dne 13. března 2015 rozdělení společnosti O2 Czech Republic formou odštěpení se vznikem Společnosti. Za tím účelem vyhotovilo a schválilo projekt rozdělení včetně souvisejících účetních dokumentů. Rozdělení O2 Czech Republic schválila téhož dne i dozorčí rada O2 Czech Republic. Dne 28. dubna 2015 schválila rozdělení O2 Czech Republic valná hromada společnosti O2 Czech Republic. Rozhodný den rozdělení byl stanoven na 1. ledna 2015. Právní účinky rozdělení nastaly a ke vzniku Společnosti došlo dnem účinnosti zápisu rozdělení do obchodního rejstříku dne 1. června 2015.

Na Společnost přešla na základě výše uvedeného rozdělení definovaná část jmění společnosti O2 Czech Republic. Odštěpovaná část zahrnovala veškerý majetek a veškeré dluhy, které se týkaly divize Infrastruktura a velkoprodej. Společnost tak převzala zejména:

- (i) pevnou veřejnou komunikační síť, a to zejména přenosové systémy, spojovací nebo směrovací zařízení a jiné prostředky, včetně prvků sítě, které nejsou aktivní, které umožňují přenos signálů po vedení, rádiovými, optickými nebo jinými elektromagnetickými prostředky v pevné síti,
- (ii) fyzickou infrastrukturu mobilní veřejné komunikační sítě vyjma core částí této sítě, datová centra,
- (iii) veškerou související dokumentaci (obsah fyzických i elektronických archivů a databází, plány, schémata, stavební povolení, smlouvy apod.),
- (iv) příslušné smlouvy a z nich vyplývající práva a povinnosti, které jsou potřebné pro budoucí samostatnou činnost Společnosti.

V důsledku rozdělení přešlo k 1. červnu 2015 do Společnosti celkem 1 174 zaměstnanců, kteří byli organizačně zařazeni do divize Infrastruktura a velkoprodej společnosti O2 Czech Republic.

V důsledku rozdělení přešly do Společnosti rovněž účasti ve dvou dceřiných společnostech CZECH TELECOM Germany GmbH a CZECH TELECOM Austria GmbH.

Od 1. června 2015 Společnost a společnost O2 Czech Republic fungují jako vzájemně nezávislé společnosti. Od tohoto data došlo k naprostému oddělení orgánů obou společností, obchodního a manažerského vedení a řízení obou společností včetně bezpečnostních, informačních a kontrolních systémů. Mezi Společností, skupinou PPF a jejími dceřinými společnostmi, na straně jedné, a společností O2 Czech Republic a jejími dceřinými společnostmi, na straně druhé, existují pouze tržní vztahy, ve kterých Společnost většinou působí v pozici dodavatele společnosti O2 Czech Republic v oblasti telekomunikačních a dalších služeb. Mezi společnostmi tak neexistují jakékoliv vztahy, které by mohly popírat účel rozdělení a z něj vyplývající obchodní a soutěžní nezávislost.

S účinností k 1. červnu 2015 pak byly mezi Společností a společností O2 Czech Republic uzavřeny smlouvy, kterými se řídí jejich vzájemné vztahy (přehled těchto smluv je uveden v bodě 5 této zprávy).

3. Způsob a prostředky ovládnání

Panu Petru Kellnerovi bylo ovládnání Společnosti v daném období umožněno tím způsobem, že ve Společnosti držel většinu akcií, a tudíž i většinový podíl na hlasovacích právech, a to prostřednictvím zmíněných společností PPF Arena 2 B.V., PPF A3 B.V., PPF A4 B.V. a Anthiarose Limited, přičemž v průběhu účetního období roku 2015 docházelo pouze ke změnám v struktuře akciových podílů těchto společností (viz úvodní část této zprávy o vztazích).

Výkon většinového podílu na hlasovacích právech je základním prostředkem umožňujícím ovládnání Společnosti. Dalším prostředkem, který je v případě Společnosti využíván, jsou žádosti, které vůči představenstvu Společnosti ad hoc uplatnila společnost PPF Arena 2 B.V., a dále společnost PPF A4 B.V., a to z titulu postavení tzv. kvalifikovaného (hlavního) akcionáře postupem výslovně předvídaných zákonem. V období do konce roku 2015 se jednalo o žádost společnosti PPF A2 B.V. o svolání valné hromady Společnosti k projednání žádosti o poskytnutí finanční asistence společnosti PPF A2 B.V. a žádost společnosti PPF A4 B.V. o svolání valné hromady Společnosti ohledně schválení nuceného přechodu všech účastnických cenných papírů ostatních akcionářů Společnosti na tuto společnost jako hlavního akcionáře.

4. Přehled jednání dle § 82 odst. 2 písm. d) zákona o obchodních korporacích

Společnost v rámci účetního období roku 2015 neučinila žádná jednání na popud nebo v zájmu ovládající osoby nebo jí ovládaných osob, při nichž by došlo k nakládání s majetkem Společnosti, který přesahuje 10 % vlastního kapitálu Společnosti zjištěného z poslední účetní závěrky.

Společnost obdržela dne 2. června 2015 žádost většinového akcionáře, společnosti PPF Arena 2 B.V., o poskytnutí finanční asistence ve formě úvěru určeného k plnému splacení akvizičního úvěru a dále k případnému nabytí dalších akcií Společnosti. Společnost následně činila jednání související s posouzením a schválením finanční asistence ve formě úvěru od Společnosti, jehož jistina mohla činit až 32,2 mld. Kč, se splatností nejvýše 7 let. Zmíněná jednání spočívala zejména v analýze proveditelnosti finanční asistence, vyhotovení zprávy o finanční asistenci (ze dne 12. června 2015, která byla řádně dána k dispozici akcionářům), angažování externích poradců (jak je uvedeno rovněž ve zprávě o finanční asistenci) a svolání a organizace valné hromady Společnosti, která se konala dne 22. července 2015 a na které bylo poskytnutí finanční asistence schváleno. Na základě rozhodnutí valné hromady o schválení poskytnutí finanční asistence Společnost uzavřela dne 31. července 2015 se syndikátem bank smlouvu Term Facilities Agreement Up to CZK 32,200,000,000 a dne 31. července 2015 se společností PPF Arena 2 B.V. smlouvu Intra-Group Loan Agreement of Up To CZK 32,200,000,000 (Financing Facility Agreement), a obdržela od zmíněného syndikátu půjčku ve výši 32,2 miliardy Kč, a dále poskytla společnosti PPF Arena 2 B.V. úvěr ve výši 32,2 miliardy Kč se splatností 7 let. V souvislosti s přípravou schválení a poskytnutí finanční asistence vznikly Společnosti v účetním období roku 2015 náklady v celkové výši 24,5 mil. Kč a 675 tis. EUR. Tyto náklady byly Společnosti ze strany skupiny PPF uhrazeny. Společnost proto v této souvislosti neutrpěla žádnou újmu, neboť Společnost nebyla shora uvedenými náklady zatížena. Společnost dále v souvislosti s obdrženým úvěrem uhradila syndikátu bank tzv. Arrangement Fee ve výši 67,750,000 Kč. Arrangement Fee je Společnosti průběžně splácen prostřednictvím tzv. additional marginu, který dále pro Společnost vytváří další zisk.

5. Přehled vzájemných smluv

V rámci účetního období roku 2015 existovaly nebo byly uzavřeny mezi Společností a osobou ovládající nebo s osobami ovládanými stejnou ovládající osobou následující smlouvy:

- ▶ Smlouva o poskytování služeb, *smluvní strana*: PPF a.s., *popis plnění*: předmětem smlouvy je poskytování podpory zejména při řízení společnosti a v oblasti interního auditu.
- ▶ Smlouva o službách Provozu informačních technologií, *smluvní strana*: PPF IT Services s.r.o., *popis plnění*: Společnost nakupuje služby spočívajících v poskytnutí IT provozu, zajištění podpory IT infrastruktury a aplikační podpory.
- ▶ Nájemní smlouvy, *smluvní strana*: PPF IT Services s.r.o.,¹⁾ *popis plnění*: nájem či podnájem prostor sloužících k podnikání od Společnosti.
- ▶ Dohody o mlčenlivosti a ochraně důvěrných informací, *smluvní strana*: PPF IT Services s.r.o.,¹⁾ *popis plnění*: pravidla ochrany a zachování důvěrnosti některých informací v souvislosti s obchodními jednáními mezi smluvními stranami.
- ▶ Smlouva o poskytování podpůrných služeb, *smluvní strana*: PPF IT Services s.r.o.,¹⁾ *popis plnění*: poskytování některých podpůrných služeb společnosti PPF IT Services s.r.o.
- ▶ Smlouvy o zpracování údajů, *smluvní strana*: PPF IT Services s.r.o.,¹⁾ *popis plnění*: podmínky zpracování osobních a dalších údajů mezi smluvními stranami dle zákona o ochraně osobních údajů.
- ▶ Rámcová smlouva o platebních a bankovních službách, *smluvní strana*: PPF banka a.s., *popis plnění*: předmětem smlouvy je zřízení kreditního limitu pro Společnost a zřízení účtů v CZK, EUR a USD.
- ▶ Rámcová smlouva na poskytování služeb eventové agentury, *smluvní strana*: Public Picture & Marketing a.s., *popis plnění*: smluvní strana poskytuje Společnosti služby spočívající v přípravě a realizaci eventů, reklamních služeb pro různé cílové skupiny v různém rozsahu dle potřeb a zadání Společnosti, tzv. Below the Line služby, programy na budování loajality zainteresovaných subjektů, organizování konferencí, školení a přednášek, pořádání jednorázových akcí.
- ▶ Rámcová smlouva o poskytování či zprostředkování služeb Travel Desku, *smluvní strana*: Public Picture & Marketing a.s., *popis plnění*: smluvní strana poskytuje Společnosti soubor služeb spočívající ve zprostředkování rezervace letenek, ubytování, jízdenek, zajištění víz, rezervace pronájmu automobilů, reporting.
- ▶ Smlouvy o zpracování osobních údajů ke smlouvě na Travel Desk; *smluvní strana*: Public Picture & Marketing a.s., *popis plnění*: zpracování os. údajů - CETIN jednou v pozici správce, jednou v pozici zpracovatele
- ▶ Dohoda o úhradě nákladů, *smluvní strana*: PPF Group N.V., *popis plnění*: obsahuje závazek smluvní strany nahradit Společnosti náklady, které Společnost zaplatí v souvislosti s přípravou schválení finanční asistence pro PPF Arena 2 B.V. nebo se syndikovaným úvěrem.
- ▶ Intra-Group Loan Agreement of Up To CZK 32,200,000,000 (Financing Facility Agreement), *smluvní strana*: PPF Arena 2 B.V., *popis plnění*: obsahuje podmínky poskytnutí úvěru ve výši 32,2 miliardy Kč se splatností nejvýše 7 let ze strany Společnosti společnosti PPF Arena 2 B.V.
- ▶ Mobile Network Services Agreement; *smluvní strana*: O2 Czech Republic, *popis plnění*: smlouva o službách mobilní sítě, která zajišťuje přístup O2 Czech Republic k infrastruktuře a funkcionalitám Radio Access Network mobilní sítě na straně CETIN a plnění ze strany CETIN je provoz a údržba 2G, 3G, LTE a CDMA sítě, konsolidace 2G a 3G sítí, rozvoj LTE sítě.
- ▶ Non-Disclosure Agreement; *smluvní strana*: O2 Czech Republic, *popis plnění*: aplikace pravidel zachování důvěrnosti informací z Mobile Network Services Agreement mezi CETIN a O2 Czech Republic při spolupráci se společností T-Mobile Czech Republic a.s.
- ▶ Smlouva o přístupu ke koncovým úsekům; *smluvní strana*: O2 Czech Republic, *popis plnění*: datové služby podle nové referenční nabídky ukončené v krajských městech.
- ▶ Smlouva o přístupu k veřejné pevné komunikační síti; *smluvní strana*: O2 Czech Republic, *popis plnění*: smlouva na základě referenční nabídky, jejímž předmětem je zajištění služeb připojení k síti v koncovém bodě, přístupu k veřejně dostupné telefonní službě a k širokopásmovým službám ve fixní síti CETIN.
- ▶ Smlouva o propojení veřejné pevné komunikační sítě společnosti CETIN s veřejnou mobilní komunikační sítí společnosti O2 CZ, *smluvní strana*: O2 Czech Republic, *popis plnění*: poskytování služeb elektronických komunikací a činností účastníkům připojených k sítím smluvních stran a dalším uživatelům, propojení a udržování propojení infrastruktur svých veřejných komunikačních sítí.
- ▶ Service Agreement - Wholesale Roaming Services, *smluvní strana*: O2 Czech Republic, *popis plnění*: zajišťování diskontních smluv s roamingovými partnery jménem O2 Czech Republic.

¹⁾ Ke dni 29. května 2015 byl 100% podíl ve společnosti PPF IT Services s.r.o. převeden z PPF a.s. na O2 Czech Republic. Následně byla společnost přejmenována na O2 IT Services s.r.o.

- ▶ Smlouva o poskytování služeb datových center, *smluvní strana*: O2 Czech Republic, *popis plnění*: pronájem plochy v datových centrech, která vlastní CETIN.
- ▶ Smlouva o kolokaci pro konkrétní lokality, *smluvní strana*: O2 Czech Republic, *popis plnění*: poskytnutí kolokačního prostoru a služeb fyzické kolokace v určitých lokalitách.
- ▶ Smlouva o poskytování služeb typu Carrier, *smluvní strana*: O2 Czech Republic, *popis plnění*: datové služby Carrier ATM Access;
- ▶ Smlouva o poskytování vyúčtování velkoobchodních služeb, *smluvní strana*: O2 Czech Republic, *popis plnění*: zajištění vyúčtování velkoobchodních služeb O2 Czech Republic.
- ▶ Smlouva o poskytování vyúčtování velkoobchodních služeb, *smluvní strana*: O2 Slovakia s.r.o. (O2 SK), *popis plnění*: zajištění vyúčtování velkoobchodních služeb O2 SK.
- ▶ Nájemní smlouvy, *smluvní strana*: O2 Czech Republic, *popis plnění*: nájem či podnájem kancelářských prostor, které jsou ve vlastnictví CETIN.
- ▶ Smlouvy o poskytování podpůrných služeb CETIN pro O2 CZ / O2 CZ pro CETIN, *smluvní strana*: O2 Czech Republic, *popis plnění*: dočasné poskytování vzájemných podpůrných služeb.
- ▶ Smlouvy o poskytování podpůrných služeb CETIN pro O2 SK / O2 SK pro CETIN, *smluvní strana*: O2 Slovakia s.r.o., *popis plnění*: dočasné poskytování vzájemných podpůrných služeb.
- ▶ Smlouva o ukončení mezinárodního hlasového provozu, *smluvní strana*: O2 Czech Republic, *popis plnění*: tranzit mezinárodního provozu originovaného v mobilní i fixní síti O2 Czech Republic včetně provozu originovaného v síti O2 Slovakia.
- ▶ Smlouva o nájmu optických vláken, *smluvní strana*: O2 Czech Republic, *popis plnění*: pronájem optických vláken.
- ▶ Smlouva o užívání optických vláken, *smluvní strana*: O2 Slovakia s.r.o. (O2 SK), *popis plnění*: výlučné užívání optických vláken, jež jsou ve vlastnictví O2 SK, CETINem a pravidelná údržba.
- ▶ Smlouva o poskytování služeb technologického housingu, *smluvní strana*: O2 Czech Republic, *popis plnění*: pronájem plochy v technologických prostorách CETIN pro umístění technologií O2 Czech Republic.
- ▶ Kupní smlouva na prodej majetku O2 CZ do CETIN / CETIN do O2 CZ, *smluvní strana*: O2 Czech Republic, *popis plnění*: finalizovat majetkové uspořádání mezi společnostmi.
- ▶ Kupní smlouvy na prodej majetku O2 SK do CETIN / CETIN do O2 SK, *smluvní strana*: O2 Slovakia s.r.o., *popis plnění*: finalizovat majetkové uspořádání mezi společnostmi.
- ▶ Kupní smlouvy na prodej majetku O2 IT Services s.r.o. do CETIN; *smluvní strana*: O2 IT Services s.r.o.; *popis plnění*: převod vlastnického práva k věcem – výpočetní technika, mobilní telefony atd.
- ▶ Services Agreement on Signalling and GRX / IPX, *smluvní strana*: O2 Czech Republic, *popis plnění*: CETIN zajišťuje SCCP a diameter signalizaci, GRX/S8 payload mobilní datový exchange.
- ▶ Rámcová dohoda o podmínkách poskytování mobilních služeb elektronických komunikací, *smluvní strana*: O2 Czech Republic, *popis plnění*: O2 Czech Republic poskytuje Společnosti služby elektronických komunikací prostřednictvím mobilních sítí a dodává mobilní telefony a příslušenství za sjednaných podmínek.
- ▶ Smlouva o podmínkách dodání produktů Microsoft; *smluvní strana*: O2 Czech Republic, *popis plnění*: předmětem smlouvy je převod licencí Microsoft ze společnosti O2 Czech Republic, které společnost O2 Czech Republic získala před 31. květnem 2015, na společnost CETIN.
- ▶ Smlouva o spolupráci, *smluvní strany*: PPF a.s. a O2 Czech Republic; *popis plnění*: Spolupráce týkající se obchodní firmy Česká telekomunikační infrastruktura v souvislosti se zápisem rozdělení společnosti O2 Czech Republic do obchodního rejstříku.
- ▶ Dohoda o úhradě nákladů za zhodnocení uchazečů, *smluvní strana*: PPF a.s., *popis plnění*: předmětem smlouvy je zhodnocení informací uchazečů.
- ▶ Smlouva o dodávce projektu migrace aplikací; *smluvní strana*: O2 IT Services s.r.o.; *popis plnění*: migrace aplikací, využívaných O2 IT Services s.r.o. do infrastruktury společnosti CETIN, poskytování servisních služeb k některým aplikacím a další ad hoc služby.
- ▶ Smlouva o postoupení práv a povinností ze smlouvy; *smluvní strana*: O2 IT Services s.r.o.; *popis plnění*: O2 IT Services s.r.o. postupuje na CETIN Smlouvu na dodávku služeb pro zajištění provozu, dohledu a servisu non-IT technologií v datovém centru s dodavatelem ALTRON a.s.
- ▶ Rámcová smlouva o podnikatelském nájmu movitých věcí; *smluvní strana*: O2 Slovakia s.r.o. (O2 SK); *popis plnění*: stanování rámcových podmínek pro nájem movitých věcí ustanovených v každé jednotlivé dílčí smlouvě; tato smlouva od 1. června 2015 přešla na společnost CETIN; O2 Czech Republic nadále není její smluvní stranou.

- ▶ Agreement on Administration Related to the Offer to Purchase Shares; *smluvní strana*: PPF banka a.s.; *popis plnění*: zajištění administrace a vypořádání obchodů souvisejících s veřejným návrhem na odkoupení akcií, který měla Společnost povinnost učinit vůči akcionářům, kteří hlasovali dne 28. dubna 2015 na valné hromadě O2 Czech Republic a.s. proti rozdělení společnosti O2 Czech Republic a.s.
- ▶ Smlouva o úvěru; *smluvní strany*: PPF banka a.s.; *popis plnění*: úvěr na krytí běžných provozních potřeb.
- ▶ Smlouva o zástavě pohledávek z depozitních obchodů; *smluvní strany*: PPF banka a.s.; *popis plnění*: zřízení zástavního práva ve prospěch PPF banky veškerým stávajícím i budoucím pohledávkám na výplatu peněžních prostředků z daných depozitních obchodů.
- ▶ Smlouva o poskytování hlasového řešení; *smluvní strany*: PPF a.s. a O2 Czech Republic; *popis plnění*: přistoupení CETIN ke Smlouvě o poskytování hlasového řešení VOLUME 1 + 1.
- ▶ Smlouva o zachování mlčenlivosti; *smluvní strany*: O2 Czech Republic; *popis plnění*: zachování důvěrnosti informací z Projektů výstavby a přenesení současné funkcionality systémů Signal Transfer Point a Number Portability ze sítě O2 Czech Republic do nového prostředí Společnosti.
- ▶ Smlouva o zachování mlčenlivosti; *smluvní strany*: O2 Czech Republic; *popis plnění*: zachování důvěrnosti informací v souvislosti s realizací projektu „Checker“, jehož předmětem je sdílení mobilních sítí mezi společností a společností T-Mobile Czech Republic a.s.
- ▶ Mandate Contract on Arrangement of Trade in Money Market and Derivative Investment Instruments; *smluvní strany*: PPF banka a.s.; *popis plnění*: obstarávání obchodů na peněžním a devizovém trhu a obchodů s finančními deriváty.
- ▶ Smlouvy o zpracování osobních údajů; *smluvní strany*: O2 Czech Republic; *popis plnění*: zpracování osobních údajů spojených s plněním vybraných smluv uzavřených se společností O2 Czech Republic.
- ▶ Master Services Agreement (on Signalling GRX/IPX); *smluvní strany*: O2 Slovakia, s.r.o.; *popis plnění*: poskytování služeb roamingové signalizace a roamingové datové výměny (2G/3G/4G) společností O2 Slovakia, s.r.o.
- ▶ Smlouva o zachování mlčenlivosti; *smluvní strany*: O2 Czech Republic; *popis plnění*: zachování důvěrnosti informací z rozdělení společnosti O2 Czech Republic a COPE, které uskuteční převedení a případnou úpravu existujících aplikací (včetně systémové infrastruktury a její aplikační podpory) z prostředí O2 Czech Republic do nového prostředí Společnosti za účelem oddělení IT systémů Společnosti a O2 Czech Republic.
- ▶ Smlouva o zachování mlčenlivosti; *smluvní strany*: O2 Czech Republic; *popis plnění*: zachování mlčenlivosti ve věci společného projektu se společností Mycroft Mind, a.s. a O2 Czech Republic, ve kterém dochází k modelování přenosů odečtů dat v elektrické síti.
- ▶ Indemnity Undertaking; *smluvní strany*: PPF Group N.V. a PPF Arena 2 B.V.; *popis plnění*: stvrzení společnosti CETIN, že si je vědoma a že souhlasí, že se PPF Group N. V. zavazuje uhradit společnosti PPF Arena 2 B.V. jakékoli potenciální nároky, které vůči této entitě vznese CETIN.
- ▶ Confidentiality Agreement; *smluvní strany*: O2 Czech Republic a Genpact International, Inc.; *popis plnění*: stanovení podmínek ochrany sdělených informací, případně obchodního tajemství v souvislosti se zvažovaným převodem činností služeb účtárny.
- ▶ Liquidity Support Undertaking; *smluvní strany*: PPF Group N. V., PPF Arena 1 B.V. a PPF Arena 2 B.V.; *popis plnění*: záruka pro společnost CETIN, že v případě, kdy nebude mít přímý dlužník dostatek likvidních prostředků na splacení závazků vyplývajících z úvěrové dokumentace, tak společnost PPF Arena 1 B.V. nebo případně PPF Group N. V. budou doplňovat peněžní prostředky formou ážia nebo přímého vkladu do základního kapitálu PPF A2 tak, aby bylo zajištěno, že tyto závazky budou plněny.
- ▶ Smlouva o poskytování adresního prostoru; *smluvní strany*: O2 Czech Republic; *popis plnění*: vzájemné poskytování si k užívání Adresních prostorů (IP Adresní prostory), které prozatím v důsledku rozdělení společnosti O2 Czech Republic, z něhož mimo jiné vyplynulo kompletní oddělení Smluvních stran, nemohou Společnost a O2 Czech Republic užívat tak, jak při rozdělení bylo předpokládáno.

Plnění na základě výše uvedených smluv byla z hlediska ovládané osoby vždy ve výši odpovídající co do ceny i kvality službám poskytovaným na trhu třetími osobami, resp. třetími osobám. Jakékoli další údaje z uvedených smluv nelze uveřejnit s ohledem na nutnost zabezpečení obchodního tajemství a sjednaného závazku důvěrnosti.

6. Posouzení zda vznikla Společnosti újma a posouzení jejího vyrovnání podle § 71 a 72 zákona o obchodních korporacích

Veškeré smlouvy popsané v bodě 5 této zprávy o vztazích byly uzavřeny za podmínek obvyklých v obchodním styku, stejně tak byla veškerá poskytnutá a přijatá plnění na základě těchto smluv realizována za podmínek obvyklých v obchodním styku a z těchto smluv nevznikla Společnosti žádná újma. Úhrada nákladů souvisejících s posouzením a schválením finanční asistence v roce 2014 byla popsána v bodě 4 této zprávy.

7. Závěr

Nejvýznamnější událostí v roce 2015 byl vznik Společnosti a zahájení jejích obchodních aktivit. V souvislosti se vznikem Společnosti došlo k důslednému oddělení Společnosti a jejích dceřiných společností (zejména jejich obchodního a manažerského vedení a řízení) a ostatních společností ze skupiny PPF od společnosti O2 Czech Republic. Mezi nimi tedy neexistují jakékoliv nadstandardní vztahy, které by mohly popírat účel rozdělení a z něj vyplývající nezávislost. Veškeré vztahy jsou upraveny příslušnými smlouvami, které jsou uzavřeny za podmínek obvyklých v obchodním styku.

Představenstvo Společnosti prohlašuje, že na základě zhodnocení úlohy Společnosti vůči ovládající osobě a osobám ovládaným stejnou ovládající osobou Společnosti neplynuly žádné zvláštní výhody a/nebo nevýhody respektive rizika plynoucí ze vztahů mezi Společností a jí ovládající osobou a/nebo osobami ovládanými stejnou ovládající osobou. Společnosti nevznikla žádná újma, která by měla být vyrovnána podle § 71 a 72 zákona o obchodních korporacích.

Představenstvo Společnosti prohlašuje, že při získávání a ověřování informací pro účely této zprávy o vztazích vyvinulo odpovídající úsilí a závěry, k nimž dospělo, byly formulovány po důkladném zvážení, přičemž veškeré údaje v této zprávě o vztazích uvedené považuje za správné a úplné.

V Praze dne 9. 3. 2016

Česká telekomunikační infrastruktura a.s.

Příloha č. 1 - Seznam společností přímo nebo nepřímo ovládaných stejnou ovládající osobou

Ovládající osoba: Ing. Petr Kellner

Obchodní firma	Identifikační / registrační číslo	Stát registrace	Způsob a prostředky ovládnání	Poznámka	Účast prostřednictvím
AB 1 B.V.	56007043	Nizozemí	Osoba ovládaná stejnou ovládající osobou prostřednictvím majetkové účasti		Air Bank a.s.
AB 2 B.V.	57279667	Nizozemí	Osoba ovládaná stejnou ovládající osobou prostřednictvím majetkové účasti		Air Bank a.s.
AB 3 B.V.	58435425	Nizozemí	Osoba ovládaná stejnou ovládající osobou prostřednictvím majetkové účasti		Air Bank a.s.
AB 4 B.V.	34186049	Nizozemí	Osoba ovládaná stejnou ovládající osobou prostřednictvím majetkové účasti		Air Bank a.s.
AB 5 B.V.	34192873	Nizozemí	Osoba ovládaná stejnou ovládající osobou prostřednictvím majetkové účasti		Air Bank a.s.
AB 6 B.V.	58435956	Nizozemí	Osoba ovládaná stejnou ovládající osobou prostřednictvím majetkové účasti		Air Bank a.s.
AB 7 B.V.	57279241	Nizozemí	Osoba ovládaná stejnou ovládající osobou prostřednictvím majetkové účasti		Air Bank a.s.
Accord Research, s.r.o.	290 48 974	Česká republika	Osoba ovládaná stejnou ovládající osobou prostřednictvím majetkové účasti		PPF Capital Partners Fund B.V.
Air Bank a.s.	29045371	Česká republika	Osoba ovládaná stejnou ovládající osobou prostřednictvím majetkové účasti		Home Credit B.V.
Airline Gate 1 s.r.o.	02973081	Česká republika	Osoba ovládaná stejnou ovládající osobou prostřednictvím majetkové účasti		PPF banka a.s.
ALCAMORA LIMITED	HE 290 379	Kyperská republika	Osoba ovládaná stejnou ovládající osobou prostřednictvím majetkové účasti		PPF Real Estate Holding B.V.
ALMONDSEY LIMITED	HE 291 856	Kyperská republika	Osoba ovládaná stejnou ovládající osobou prostřednictvím majetkové účasti		PPF Real Estate Holding B.V.
ALRIK VENTURES LIMITED	HE 318 488	Kyperská republika	Osoba ovládaná stejnou ovládající osobou prostřednictvím majetkové účasti		TOLESTO LIMITED

Obchodní firma	Identifikační / registrační číslo	Stát registrace	Způsob a prostředky ovládnutí	Poznámka	Účast prostřednictvím
ANTHEMONA LIMITED	HE 289 677	Kyperská republika	Osoba ovládaná stejnou ovládající osobou prostřednictvím majetkové účasti		Comcity Office Holding B.V.
ANTHIAROSE LIMITED	HE 224463	Kyperská republika	Osoba ovládaná stejnou ovládající osobou prostřednictvím majetkové účasti		PPF Group N.V.
ARANCIATA a.s.	27621707	Česká republika	Osoba ovládaná stejnou ovládající osobou prostřednictvím majetkové účasti	do 1. prosince 2015	WAIPA ENTERPRISES LIMITED
Areál Ďáblice s.r.o.	03762939	Česká republika	Osoba ovládaná stejnou ovládající osobou prostřednictvím majetkové účasti	od 2. února 2015	Office Star Nine s.r.o.
Art Office Gallery a.s.	24209627	Česká republika	Osoba ovládaná stejnou ovládající osobou prostřednictvím majetkové účasti		Office Star Eight a.s.
ASTAVEDO LIMITED	HE 316 792	Kyperská republika	Osoba ovládaná stejnou ovládající osobou prostřednictvím majetkové účasti		Home Credit B.V.
Autotým, s.r.o.	3040836	Česká republika	Osoba ovládaná stejnou ovládající osobou prostřednictvím majetkové účasti		Home Credit Lab N.V.
B2S Servisní, a.s.	19013825	Česká republika	Osoba ovládaná stejnou ovládající osobou prostřednictvím majetkové účasti		ANTHIAROSE LIMITED
Bavella B.V.	52522911	Nizozemí	Osoba ovládaná stejnou ovládající osobou prostřednictvím majetkové účasti		PPF Group N.V.
Bestsport Services, a.s. v likvidaci	24215171	Česká republika	Osoba ovládaná stejnou ovládající osobou prostřednictvím majetkové účasti		ANTHIAROSE LIMITED
Bestsport, a.s.	24214795	Česká republika	Osoba ovládaná stejnou ovládající osobou prostřednictvím majetkové účasti		LINDUS SERVICES LIMITED
Bolt Start Up Development a.s.	04071336	Česká republika	Osoba ovládaná stejnou ovládající osobou prostřednictvím majetkové účasti		O2 Czech Republic a.s.
BORACORA LIMITED	HE 251 936	Kyperská republika	Osoba ovládaná stejnou ovládající osobou prostřednictvím majetkové účasti		GLANCUS INVESTMENTS INC. FIGERA LIMITED
Boryspil Project Management Ltd.	34999054	Ukrajina	Osoba ovládaná stejnou ovládající osobou prostřednictvím majetkové účasti		Pharma Consulting Group Ltd.

Obchodní firma	Identifikační / registrační číslo	Stát registrace	Způsob a prostředky ovládnání	Poznámka	Účast prostřednictvím
Bucca Properties Ltd.	1377468	Britské Panenské ostrovy	Osoba ovládaná stejnou ovládající osobou prostřednictvím majetkové účasti		BORACORA LIMITED
Capellalaan (Hoofddorp) B.V.	58391312	Nizozemí	Osoba ovládaná stejnou ovládající osobou prostřednictvím majetkové účasti		Seven Assets Holding B.V.
CAPERTON HOLDINGS LIMITED	HE 173 977	Kyperská republika	Osoba ovládaná stejnou ovládající osobou prostřednictvím majetkové účasti		Corvus Services Limited
Celestial Holdings Group Limited	1471389	Britské Panenské ostrovy	Osoba ovládaná stejnou ovládající osobou prostřednictvím majetkové účasti		PPF Real Estate Holding B.V.
CF Commercial Consulting (Beijing) Limited	78860280-7	Čínská lidová republika	Osoba ovládaná stejnou ovládající osobou prostřednictvím majetkové účasti		Home Credit B.V.
CITY TOWER Holding a.s.	02650665	Česká republika	Osoba ovládaná stejnou ovládající osobou prostřednictvím majetkové účasti		PPF Real Estate Holding B.V.
CITY TOWER, a.s.	271 03 251	Česká republika	Osoba ovládaná stejnou ovládající osobou prostřednictvím majetkové účasti		CITY TOWER Holding a.s.
CJSC „Intrust NN“	1065259035896	Ruská federace	Osoba ovládaná stejnou ovládající osobou prostřednictvím majetkové účasti		STINCTUM HOLDINGS LIMITED
CJSC „Investments trust“	1037739865052	Ruská federace	Osoba ovládaná stejnou ovládající osobou prostřednictvím majetkové účasti		FELISTON ENTERPRISES LIMITED
Click Credit s.r.o.	29378401	Česká republika	Osoba ovládaná stejnou ovládající osobou prostřednictvím majetkové účasti	do 31. srpna 2015	Home Credit B.V.
Codar Invest B.V.	27278985	Nizozemí	Osoba ovládaná stejnou ovládající osobou prostřednictvím majetkové účasti		ANTHIAROSE LIMITED
Comcity Office Holding B.V.	64411761	Nizozemí	Osoba ovládaná stejnou ovládající osobou prostřednictvím majetkové účasti	od 26. října 2015	PPF Real Estate Holding B.V.
Corvus Services Limited	1061050	Britské Panenské ostrovy	Osoba ovládaná stejnou ovládající osobou prostřednictvím majetkové účasti		VELTHEMIA LIMITED
Czech Equestrian Team a.s.	019 52 684	Česká republika	Osoba ovládaná stejnou ovládající osobou jednáním ve shodě prostřednictvím majetkové účasti		SUNDOWN FARMS LIMITED

Obchodní firma	Identifikační / registrační číslo	Stát registrace	Způsob a prostředky ovládnání	Poznámka	Účast prostřednictvím
Česká telekomunikační infrastruktura a.s.	040 84 063	Česká republika	Osoba ovládaná stejnou ovládající osobou prostřednictvím majetkové účasti		PPF A4 B.V.
DADRIN LIMITED	HE 321 173	Kyperská republika	Osoba ovládaná stejnou ovládající osobou prostřednictvím majetkové účasti		TOLESTO LIMITED
De Reling (Droten) B.V.	58164235	Nizozemí	Osoba ovládaná stejnou ovládající osobou prostřednictvím majetkové účasti		Seven Assets Holding B.V.
DELIFLEX LIMITED	HE 221 768	Kyperská republika	Osoba ovládaná stejnou ovládající osobou prostřednictvím majetkové účasti		Celestial Holdings Group Limited
Different Money s.r.o.	035 70 967	Česká republika	Osoba ovládaná stejnou ovládající osobou prostřednictvím majetkové účasti		Home Credit Lab N.V.
DONMERA LIMITED	HE 204 966	Kyperská republika	Osoba ovládaná stejnou ovládající osobou prostřednictvím majetkové účasti	do 1. prosince 2015	PPF Group N.V.
DOUSAVI LIMITED	HE 331 420	Kyperská republika	Osoba ovládaná stejnou ovládající osobou prostřednictvím majetkové účasti		Bavella B.V.
Eastern Properties B.V.	58756566	Nizozemí	Osoba ovládaná stejnou ovládající osobou prostřednictvím majetkové účasti		PPF Real Estate Holding B.V.
Easy Dreams Company Limited	304583265	Vietnam	Osoba ovládaná stejnou ovládající osobou prostřednictvím majetkové účasti	do 8. února 2015	Home Credit International a.s.
ELDORADO LICENSING LIMITED	HE 144 889	Kyperská republika	Osoba ovládaná stejnou ovládající osobou prostřednictvím majetkové účasti		LLC Eldorado
ELTHYSIA LIMITED	HE 290 356	Kyperská republika	Osoba ovládaná stejnou ovládající osobou prostřednictvím majetkové účasti		PPF Real Estate Holding B.V.
ENADOCO LIMITED	HE 316 486	Kyperská republika	Osoba ovládaná stejnou ovládající osobou prostřednictvím majetkové účasti		Home Credit B.V.
ETO LICENSING LIMITED	HE 179 386	Kyperská republika	Osoba ovládaná stejnou ovládající osobou prostřednictvím majetkové účasti		FACIPERO INVESTMENTS LIMITED
EusebiusBS (Arnhem) B.V.	58169778	Nizozemí	Osoba ovládaná stejnou ovládající osobou prostřednictvím majetkové účasti		Seven Assets Holding B.V.

Obchodní firma	Identifikační / registrační číslo	Stát registrace	Způsob a prostředky ovládání	Poznámka	Účast prostřednictvím
FACIPERO INVESTMENTS LIMITED	HE 232 483	Kyperská republika	Osoba ovládaná stejnou ovládající osobou prostřednictvím majetkové účasti		PPF Group N.V.
Favour Ocean Limited	1065678	Hong Kong	Osoba ovládaná stejnou ovládající osobou prostřednictvím majetkové účasti		Home Credit Asia Limited
FAYDE INVESTMENTS LIMITED	HE 310 390	Kyperská republika	Osoba ovládaná stejnou ovládající osobou prostřednictvím majetkové účasti		KARMION HOLDINGS LIMITED FIGERA LIMITED
FELISTON ENTERPRISES LIMITED	HE 152674	Kyperská republika	Osoba ovládaná stejnou ovládající osobou prostřednictvím majetkové účasti		SALEMONTO LIMITED
FERRYMAT HOLDINGS LIMITED	HE 313289	Kyperská republika	Osoba ovládaná stejnou ovládající osobou prostřednictvím majetkové účasti		KARMION HOLDINGS LIMITED FIGERA LIMITED
FIGERA LIMITED	HE 251 908	Kyperská republika	Osoba ovládaná stejnou ovládající osobou prostřednictvím majetkové účasti		PPF Real Estate Holding B.V.
Fodina B.V.	59400676	Nizozemí	Osoba ovládaná stejnou ovládající osobou prostřednictvím majetkové účasti		PPF Group N.V.
Foreign Insurance Closed Joint Stock Company „PPF Insurance“	806000245	Bělorusko	Osoba ovládaná stejnou ovládající osobou prostřednictvím majetkové účasti		SEPTUS HOLDING LIMITED, TALPA ESTERO LIMITED, RHASKOS FINANCE LIMITED, SYLANDER CAPITAL LIMITED, ENADOCO LIMITED, ASTAVEDO LIMITED
GABELLI CONSULTANCY LIMITED	HE 160 589	Kyperská republika	Osoba ovládaná stejnou ovládající osobou prostřednictvím majetkové účasti		VELTHEMIA LIMITED
GALIO INVESTMENTS LIMITED	HE 310 260	Kyperská republika	Osoba ovládaná stejnou ovládající osobou prostřednictvím majetkové účasti		KARMION HOLDINGS LIMITED FIGERA LIMITED
Garco Group B.V.	34245884	Nizozemí	Osoba ovládaná stejnou ovládající osobou prostřednictvím majetkové účasti		GLANCUS INVESTMENTS INC.
Gen Office Gallery a.s.	24209881	Česká republika	Osoba ovládaná stejnou ovládající osobou prostřednictvím majetkové účasti		Office Star Eight a.s.
German Properties B.V.	61008664	Nizozemí	Osoba ovládaná stejnou ovládající osobou prostřednictvím majetkové účasti		PPF Real Estate Holding B.V.

Obchodní firma	Identifikační / registrační číslo	Stát registrace	Způsob a prostředky ovládnání	Poznámka	Účast prostřednictvím
GIM Invest Co Limited	109594	Jersey	Osoba ovládaná stejnou ovládající osobou prostřednictvím majetkové účasti	do 11. prosince 2015	PPF Group N.V.
GLANCUS INVESTMENTS INC.	1396023	Britské Panenské ostrovy	Osoba ovládaná stejnou ovládající osobou prostřednictvím majetkové účasti		PPF Real Estate Holding B.V.
GRACESPRING LIMITED	HE 208 337	Kyperská republika	Osoba ovládaná stejnou ovládající osobou prostřednictvím majetkové účasti		Celestial Holdings Group Limited
Grandview Resources Corp.	1664098	Britské Panenské ostrovy	Osoba ovládaná stejnou ovládající osobou prostřednictvím majetkové účasti		Bavella B.V.
Guangdong Home Credit Financing Guarantee Co., Ltd	76732894-1	Čínská lidová republika	Osoba ovládaná stejnou ovládající osobou prostřednictvím majetkové účasti		Home Credit Asia Limited
HC Asia N.V.	34253829	Nizozemí	Osoba ovládaná stejnou ovládající osobou prostřednictvím majetkové účasti		Home Credit B.V.
HC Broker, s.r.o.	29196540	Česká republika	Osoba ovládaná stejnou ovládající osobou prostřednictvím majetkové účasti		Home Credit a.s.
HC Consumer Finance Philippines, Inc	CS 201301354	Filipínská republika	Osoba ovládaná stejnou ovládající osobou prostřednictvím majetkové účasti		HC Philippines Holding B.V.
HC Insurance Services s.r.o.	1487779	Česká republika	Osoba ovládaná stejnou ovládající osobou prostřednictvím majetkové účasti		Home Credit B.V.
HC Philippines Holding B.V.	35024270	Nizozemí	Osoba ovládaná stejnou ovládající osobou prostřednictvím majetkové účasti		HC Asia N.V.
Hofplein Offices (Rotterdam) B.V.	64398064	Nizozemí	Osoba ovládaná stejnou ovládající osobou prostřednictvím majetkové účasti	od 23. října 2015	PPF Real Estate Holding B.V.
Home Credit a.s.	26978636	Česká republika	Osoba ovládaná stejnou ovládající osobou prostřednictvím majetkové účasti		Home Credit B.V.
Home Credit Asia Limited	890063	Hong Kong	Osoba ovládaná stejnou ovládající osobou prostřednictvím majetkové účasti		HC Asia N.V.
Home Credit B.V.	34126597	Nizozemí	Osoba ovládaná stejnou ovládající osobou prostřednictvím majetkové účasti		PPF Financial Holding B.V.

Obchodní firma	Identifikační / registrační číslo	Stát registrace	Způsob a prostředky ovládnání	Poznámka	Účast prostřednictvím
Home Credit Business Management (Tianjin) Co., Ltd.	67596220-8	Čínská lidová republika	Osoba ovládaná stejnou ovládající osobou prostřednictvím majetkové účasti		Home Credit Asia Limited
Home Credit Consumer Finance (China) Co., Ltd	63606746-2	Čínská lidová republika	Osoba ovládaná stejnou ovládající osobou prostřednictvím majetkové účasti		Home Credit B.V.
Home Credit Egypt Trade S.A.E.	50614	Egypt	Osoba ovládaná stejnou ovládající osobou prostřednictvím majetkové účasti		HC Philippines Holding B.V.
HOME CREDIT EUROPE PLC	7744459	Spojené království V. Británie a Severního Irska	Osoba ovládaná stejnou ovládající osobou prostřednictvím majetkové účasti		PPF Group N.V.
Home Credit India B.V.	52695255	Nizozemí	Osoba ovládaná stejnou ovládající osobou prostřednictvím majetkové účasti		HC Asia N.V.
HOME CREDIT INDIA FINANCE PRIVATE LIMITED	U65910HR1997 PTC047448	Indická republika	Osoba ovládaná stejnou ovládající osobou prostřednictvím majetkové účasti		Home Credit India B.V.
Home Credit Indonesia B.V.	52695557	Nizozemí	Osoba ovládaná stejnou ovládající osobou prostřednictvím majetkové účasti		HC Asia N.V.
Home Credit International a.s.	60192666	Česká republika	Osoba ovládaná stejnou ovládající osobou prostřednictvím majetkové účasti		Home Credit B.V.
Home Credit Lab N.V.	52695689	Nizozemí	Osoba ovládaná stejnou ovládající osobou prostřednictvím majetkové účasti		Home Credit B.V.
Home Credit Slovakia, a.s.	36234176	Slovenská republika	Osoba ovládaná stejnou ovládající osobou prostřednictvím majetkové účasti		Home Credit B.V.
Home Credit US Holding, LLC	5467913	Spojené státy americké	Osoba ovládaná stejnou ovládající osobou prostřednictvím majetkové účasti		Home Credit B.V.
Home Credit US, LLC	5482663	Spojené státy americké	Osoba ovládaná stejnou ovládající osobou prostřednictvím majetkové účasti		Home Credit US Holding
Home Credit Vietnam Finance Company Limited	0307672788	Vietnam	Osoba ovládaná stejnou ovládající osobou prostřednictvím majetkové účasti		Home Credit B.V.
HOPAR LIMITED	HE 188 923	Kyperská republika	Osoba ovládaná stejnou ovládající osobou prostřednictvím majetkové účasti		PPF PROPERTY LIMITED

Obchodní firma	Identifikační / registrační číslo	Stát registrace	Způsob a prostředky ovládnutí	Poznámka	Účast prostřednictvím
Chelton Properties Limited	1441835	Britské Panenské ostrovy	Osoba ovládaná stejnou ovládající osobou prostřednictvím majetkové účasti		Ing. Petr Kellner
INTELCES s.r.o.	03495663	Česká republika	Osoba ovládaná stejnou ovládající osobou prostřednictvím majetkové účasti		PPF a.s.
Internethome, s.r.o.	24161357	Česká republika	Osoba ovládaná stejnou ovládající osobou prostřednictvím majetkové účasti		O2 Czech Republic a.s.
JARVAN HOLDINGS LIMITED	HE 310 140	Kyperská republika	Osoba ovládaná stejnou ovládající osobou prostřednictvím majetkové účasti		PPF Real Estate Holding B.V. FIGERA LIMITED
JH Media Services Plus s.r.o.	04002423	Česká republika	Osoba ovládaná stejnou ovládající osobou prostřednictvím majetkové účasti	od 18. prosince 2015	Bestsport, a.s.
Johan H (Amsterdam) B.V.	58163239	Nizozemí	Osoba ovládaná stejnou ovládající osobou prostřednictvím majetkové účasti		Seven Assets Holding B.V.
Joint Stock Company „Gorod Molodogo Pokolenija“	1027700473756	Ruská federace	Osoba ovládaná stejnou ovládající osobou prostřednictvím majetkové účasti		JARVAN HOLDINGS LIMITED
Joint Stoct Company „Sibzavod Centre“	1035501017221	Ruská federace	Osoba ovládaná stejnou ovládající osobou prostřednictvím majetkové účasti		LLC Trust - Invest
JONSA LIMITED	HE 275 110	Kyperská republika	Osoba ovládaná stejnou ovládající osobou prostřednictvím majetkové účasti		Celestial Holdings Group Limited FIGERA LIMITED
JSC Yugo - Vostochnaya promyshlennaya kompaniya „KARTONTARA“	1037700008895	Ruská federace	Osoba ovládaná stejnou ovládající osobou prostřednictvím majetkové účasti		JARVAN HOLDINGS LIMITED
JSC Home Credit Kazakhstan	70-700-1910-AO	Kazachstán	Osoba ovládaná stejnou ovládající osobou prostřednictvím majetkové účasti		HC Asia N.V.
KARMION HOLDINGS LIMITED	HE 312 004	Kyperská republika	Osoba ovládaná stejnou ovládající osobou prostřednictvím majetkové účasti		PPF Real Estate Holding B.V.
Karperstraat (Amsterdam) B.V.	58163883	Nizozemí	Osoba ovládaná stejnou ovládající osobou prostřednictvím majetkové účasti		Seven Assets Holding B.V.
Karta Realty Limited	MC 167710	Kajmanské ostrovy	Osoba ovládaná stejnou ovládající osobou prostřednictvím majetkové účasti	do 2. listopadu 2015	VELTHEMIA LIMITED

Obchodní firma	Identifikační / registrační číslo	Stát registrace	Způsob a prostředky ovládání	Poznámka	Účast prostřednictvím
Langen Property B.V.	61012777	Nizozemí	Osoba ovládaná stejnou ovládající osobou prostřednictvím majetkové účasti		German Properties B.V.
LINDUS Real s.r.o.	29139309	Česká republika	Osoba ovládaná stejnou ovládající osobou prostřednictvím majetkové účasti		LINDUS SERVICES LIMITED
LINDUS SERVICES LIMITED	HE 281 891	Kyperská republika	Osoba ovládaná stejnou ovládající osobou prostřednictvím majetkové účasti		Prague Entertainment Group B.V.
LLC Alfa South	1077760158618	Ruská federace	Osoba ovládaná stejnou ovládající osobou prostřednictvím majetkové účasti		GRACESPRING LIMITED
LLC Alians R	1086627000635	Ruská federace	Osoba ovládaná stejnou ovládající osobou prostřednictvím majetkové účasti		JONSA LIMITED
LLC Almondsey	1127747228190	Ruská federace	Osoba ovládaná stejnou ovládající osobou prostřednictvím majetkové účasti		ALMONDSEY LIMITED LLC Charlie Com
LLC Bonus Center Operations	1127746491861	Ruská federace	Osoba ovládaná stejnou ovládající osobou prostřednictvím majetkové účasti		LLC Home Credit & Finance Bank
LLC BRAMA	1107746950431	Ruská federace	Osoba ovládaná stejnou ovládající osobou prostřednictvím majetkové účasti		JARVAN HOLDINGS LIMITED
LLC Bryanskii Torgovij Centr-Invest	1063250034385	Ruská federace	Osoba ovládaná stejnou ovládající osobou prostřednictvím majetkové účasti		JARVAN HOLDINGS LIMITED
LLC Collect Credit	36726094	Ukrajina	Osoba ovládaná stejnou ovládající osobou prostřednictvím majetkové účasti		Home Credit B.V.
LLC DELTA	5077746981637	Ruská federace	Osoba ovládaná stejnou ovládající osobou prostřednictvím majetkové účasti	do 26. května 2015	STEPHOLD LIMITED
LLC Delta Com	1137746330358	Ruská federace	Osoba ovládaná stejnou ovládající osobou prostřednictvím majetkové účasti		ALMONDSEY LIMITED LLC Charlie Com
LLC EASTERN PROPERTIES RUSSIA	1137746929836	Ruská federace	Osoba ovládaná stejnou ovládající osobou prostřednictvím majetkové účasti		Bavella B.V.
LLC El Logistic	1020201302472	Ruská federace	Osoba ovládaná stejnou ovládající osobou prostřednictvím majetkové účasti	od 22. května 2015	TAPADEO LIMITED

Obchodní firma	Identifikační / registrační číslo	Stát registrace	Způsob a prostředky ovládání	Poznámka	Účast prostřednictvím
LLC Eldomarket	1045002950354	Ruská federace	Osoba ovládaná stejnou ovládající osobou prostřednictvím majetkové účasti		LLC Eldorado FACIPERO INVESTMENTS LIMITED
LLC Eldorado	5077746354450	Ruská federace	Osoba ovládaná stejnou ovládající osobou prostřednictvím majetkové účasti		FACIPERO INVESTMENTS LIMITED
LLC Ellin	1021601767395	Ruská federace	Osoba ovládaná stejnou ovládající osobou prostřednictvím majetkové účasti		LLC Invest Realty
LLC ERKO	1044702180863	Ruská federace	Osoba ovládaná stejnou ovládající osobou prostřednictvím majetkové účasti		Joint Stock Company „Gorod Molodogo Pokolenija“
LLC Fantom	1053001163302	Ruská federace	Osoba ovládaná stejnou ovládající osobou prostřednictvím majetkové účasti		FAYDE INVESTMENTS LIMITED
LLC Financial Innovations	1047796566223	Ruská federace	Osoba ovládaná stejnou ovládající osobou prostřednictvím majetkové účasti		LLC Home Credit & Finance Bank
LLC Home Credit & Finance Bank	1027700280937	Ruská federace	Osoba ovládaná stejnou ovládající osobou prostřednictvím majetkové účasti		Home Credit B.V. Home Credit International a.s.
LLC Home Credit Insurance	1027739236018	Ruská federace	Osoba ovládaná stejnou ovládající osobou prostřednictvím majetkové účasti		Home Credit B.V.
LLC Home Credit Online	1157746587943	Ruská federace	Osoba ovládaná stejnou ovládající osobou prostřednictvím majetkové účasti	od 30. června 2015	Home Credit Lab N.V.
LLC HOMER SOFTWARE HOUSE	35364346	Ukrajina	Osoba ovládaná stejnou ovládající osobou prostřednictvím majetkové účasti		REDLIONE LIMITED Home Credit B.V.
LLC Charlie Com	1137746330336	Ruská federace	Osoba ovládaná stejnou ovládající osobou prostřednictvím majetkové účasti		ALMONDSEY LIMITED LLC Almondsey
LLC ICC Klokovo	1127746186501	Ruská federace	Osoba ovládaná stejnou ovládající osobou prostřednictvím majetkové účasti	nebyla součástí skupiny od 1. února 2015 do 29. prosince 2015	LLC Rutar Invest
LLC In Vino	1052309138628	Ruská federace	Osoba ovládaná stejnou ovládající osobou prostřednictvím majetkové účasti		LLC Alfa South
LLC IN VINO - ANAPA - 2	1072301000200	Ruská federace	Osoba ovládaná stejnou ovládající osobou prostřednictvím majetkové účasti		LLC IN VINO HOLDING

Obchodní firma	Identifikační / registrační číslo	Stát registrace	Způsob a prostředky ovládání	Poznámka	Účast prostřednictvím
LLC IN VINO HOLDING	7734565173	Ruská federace	Osoba ovládaná stejnou ovládající osobou prostřednictvím majetkové účasti		UNDERTREA HOLDINGS LIMITED
LLC In Vino Natukhaevskoe	1052309081880	Ruská federace	Osoba ovládaná stejnou ovládající osobou prostřednictvím majetkové účasti		LLC IN VINO HOLDING
LLC Invest Realty	1057746212666	Ruská federace	Osoba ovládaná stejnou ovládající osobou prostřednictvím majetkové účasti		LLC Eldorado FACIPERO INVESTMENTS LIMITED
LLC K-Development	1077760004629	Ruská federace	Osoba ovládaná stejnou ovládající osobou prostřednictvím majetkové účasti		JARVAN HOLDINGS LIMITED
LLC KEPS	1127746190604	Ruská federace	Osoba ovládaná stejnou ovládající osobou prostřednictvím majetkové účasti		GALIO INVESTMENTS LIMITED
LLC Kvartal Togliatti	1056320172567	Ruská federace	Osoba ovládaná stejnou ovládající osobou prostřednictvím majetkové účasti		PPF PROPERTY LIMITED
LLC LB Orel	1135749000793	Ruská federace	Osoba ovládaná stejnou ovládající osobou prostřednictvím majetkové účasti		LLC EASTERN PROPERTIES RUSSIA LLC LB Voronezh
LLC LB Voronezh	1133668033872	Ruská federace	Osoba ovládaná stejnou ovládající osobou prostřednictvím majetkové účasti		LLC EASTERN PROPERTIES RUSSIA LLC LB Orel
LLC Logistics - A	1115048002156	Ruská federace	Osoba ovládaná stejnou ovládající osobou prostřednictvím majetkové účasti		ELTHYSIA LIMITED FIGERA LIMITED
LLC Logistika - Ufa	1150280069477	Ruská federace	Osoba ovládaná stejnou ovládající osobou prostřednictvím majetkové účasti	od 18. listopadu 2015	TAPADEO LIMITED
LLC Microfinance organization Home Credit Express	1027700280640	Ruská federace	Osoba ovládaná stejnou ovládající osobou prostřednictvím majetkové účasti		Home Credit B.V.
LLC Mitino Sport City	1107746473383	Ruská federace	Osoba ovládaná stejnou ovládající osobou prostřednictvím majetkové účasti		MICROLIGHT TRADING LIMITED
LLC PPF Life Insurance	1027739031099	Ruská federace	Osoba ovládaná stejnou ovládající osobou prostřednictvím majetkové účasti		PPF Group N.V.
LLC PPF Real Estate Russia	1057749557568	Ruská federace	Osoba ovládaná stejnou ovládající osobou prostřednictvím majetkové účasti		PPF Real Estate Holding B.V.

Obchodní firma	Identifikační / registrační číslo	Stát registrace	Způsob a prostředky ovládnání	Poznámka	Účast prostřednictvím
LLC RAV Agro	1073667022879	Ruská federace	Osoba ovládaná stejnou ovládající osobou prostřednictvím majetkové účasti		Bavella B.V. Grandview Resources Corp.
LLC RAV Agro Orel	1115741001496	Ruská federace	Osoba ovládaná stejnou ovládající osobou prostřednictvím majetkové účasti		LLC RAV Agro
LLC RAV Agro Penza	1115802001765	Ruská federace	Osoba ovládaná stejnou ovládající osobou prostřednictvím majetkové účasti		LLC RAV Agro
LLC RAV Agro Pro	1033600135557	Ruská federace	Osoba ovládaná stejnou ovládající osobou prostřednictvím majetkové účasti		LLC RAV Agro LLC RAV Molokoprodukt
LLC RAV Molokoprodukt	1083627001567	Ruská federace	Osoba ovládaná stejnou ovládající osobou prostřednictvím majetkové účasti		LLC RAV Agro Bavella B.V. Grandview Resources Corp.
LLC RAV Myasoproduct	111366805110	Ruská federace	Osoba ovládaná stejnou ovládající osobou prostřednictvím majetkové účasti	do 23. prosince 2015	Bavella B.V. Grandview Resources Corp.
LLC RAV Myasoproduct - Orel	1,13575E+12	Ruská federace	Osoba ovládaná stejnou ovládající osobou prostřednictvím majetkové účasti		LLC RAV Molokoprodukt
LLC RAV Niva	1023601232522	Ruská federace	Osoba ovládaná stejnou ovládající osobou prostřednictvím majetkové účasti		LLC RAV Agro
LLC RAV Niva Orel	1113668051090	Ruská federace	Osoba ovládaná stejnou ovládající osobou prostřednictvím majetkové účasti		LLC RAV Agro
LLC Razvitie	1155009002609	Ruská federace	Osoba ovládaná stejnou ovládající osobou prostřednictvím majetkové účasti	od 15. června 2015	VELTHEMIA LIMITED
LLC Regional Real Estate	1137746217950	Ruská federace	Osoba ovládaná stejnou ovládající osobou prostřednictvím majetkové účasti		PPF REAL ESTATE LIMITED
LLC Rentol	1027700403500	Ruská federace	Osoba ovládaná stejnou ovládající osobou prostřednictvím majetkové účasti		LLC Eldorado FACIPERO INVESTMENTS LIMITED
LLC ROKO	5107746049329	Ruská federace	Osoba ovládaná stejnou ovládající osobou prostřednictvím majetkové účasti		JONSA LIMITED
LLC ROST Agro	1103601000030	Ruská federace	Osoba ovládaná stejnou ovládající osobou prostřednictvím majetkové účasti		LLC RAV Agro

Obchodní firma	Identifikační / registrační číslo	Stát registrace	Způsob a prostředky ovládání	Poznámka	Účast prostřednictvím
LLC Ruskij Val	1057749715759	Ruská federace	Osoba ovládaná stejnou ovládající osobou prostřednictvím majetkové účasti	do 1. února 2015	LLC DELTA
LLC Rutar Invest	1137746325640	Ruská federace	Osoba ovládaná stejnou ovládající osobou prostřednictvím majetkové účasti	od 29. prosince 2015	STEPHOLD LIMITED
LLC Skladi 104	5009049271	Ruská federace	Osoba ovládaná stejnou ovládající osobou prostřednictvím majetkové účasti		GABELLI CONSULANCY LIMITED
LLC Skolkovo Gate	1137746214979	Ruská federace	Osoba ovládaná stejnou ovládající osobou prostřednictvím majetkové účasti	od 2. července 2015	Trigon II B.V.
LLC Sotio	1117746901502	Ruská federace	Osoba ovládaná stejnou ovládající osobou prostřednictvím majetkové účasti		Sotio N.V.
LLC Sotio	EIN 35-2424961	Spojené státy americké	Osoba ovládaná stejnou ovládající osobou prostřednictvím majetkové účasti		Sotio N.V.
LLC Spectrum	1097746356806	Ruská federace	Osoba ovládaná stejnou ovládající osobou prostřednictvím majetkové účasti		NIDALEE HOLDING LIMITED
LLC Stabilnost	5087746280200	Ruská federace	Osoba ovládaná stejnou ovládající osobou prostřednictvím majetkové účasti	do 21. prosince 2015	VELTHEMIA LIMITED
LLC Strata	7702765300	Ruská federace	Osoba ovládaná stejnou ovládající osobou prostřednictvím majetkové účasti		VELTHEMIA LIMITED
LLC Stroyinvest	1056320172611	Ruská federace	Osoba ovládaná stejnou ovládající osobou prostřednictvím majetkové účasti		LLC Kvartal Togliatti
LLC TGK - Trilogy	1155027001030	Ruská federace	Osoba ovládaná stejnou ovládající osobou prostřednictvím majetkové účasti	od 23. července 2015	LLC PPF Real Estate Russia
LLC TK Donskoe	1056102003715	Ruská federace	Osoba ovládaná stejnou ovládající osobou prostřednictvím majetkové účasti		LLC Trust - Invest
LLC Torgovij complex Lipetskiy	1074823001593	Ruská federace	Osoba ovládaná stejnou ovládající osobou prostřednictvím majetkové účasti		JARVAN HOLDINGS LIMITED
LLC Tower	1117746550020	Ruská federace	Osoba ovládaná stejnou ovládající osobou prostřednictvím majetkové účasti		JARVAN HOLDINGS LIMITED

Obchodní firma	Identifikační / registrační číslo	Stát registrace	Způsob a prostředky ovládnutí	Poznámka	Účast prostřednictvím
LLC Trade center „Permskiy“	1087746243694	Ruská federace	Osoba ovládaná stejnou ovládající osobou prostřednictvím majetkové účasti		LLC Eldorado FACIPERO INVESTMENTS LIMITED
LLC Trust - Invest	1057746391306	Ruská federace	Osoba ovládaná stejnou ovládající osobou prostřednictvím majetkové účasti		JARVAN HOLDINGS LIMITED
LLC Uhrozhay	1063627011910	Ruská federace	Osoba ovládaná stejnou ovládající osobou prostřednictvím majetkové účasti		LLC Yug
LLC Yug	1083627001567	Ruská federace	Osoba ovládaná stejnou ovládající osobou prostřednictvím majetkové účasti		LLC LB Voronezh
LONGORIA a.s.	27630188	Česká republika	Osoba ovládaná stejnou ovládající osobou prostřednictvím majetkové účasti	do 1. prosince 2015	WAIPA ENTERPRISES LIMITED
LvZH (Rijswijk) B.V.	58163999	Nizozemí	Osoba ovládaná stejnou ovládající osobou prostřednictvím majetkové účasti		Seven Assets Holding B.V.
Mapleridge Development Limited	1668985	Britské Panenské ostrovy	Osoba ovládaná stejnou ovládající osobou prostřednictvím majetkové účasti		ANTHIAROSE LIMITED
MARAFLEX LIMITED	HE 203 470	Kyperská republika	Osoba ovládaná stejnou ovládající osobou prostřednictvím majetkové účasti	do 18. prosince 2015	Maraflex s.r.o.
Maraflex s.r.o.	2415852	Česká republika	Osoba ovládaná stejnou ovládající osobou prostřednictvím majetkové účasti		PPF Group N.V.
MICROLIGHT TRADING LIMITED	HE 224 515	Kyperská republika	Osoba ovládaná stejnou ovládající osobou prostřednictvím majetkové účasti		PPF Real Estate Holding B.V.
MIDATANER a.s.	29055768	Česká republika	Osoba ovládaná stejnou ovládající osobou prostřednictvím majetkové účasti	do 1. prosince 2015	WAIPA ENTERPRISES LIMITED
Millennium Tower (Rotterdam) B.V.	56261330	Nizozemí	Osoba ovládaná stejnou ovládající osobou prostřednictvím majetkové účasti		Seven Assets Holding B.V.
MINIFLEX LIMITED	HE 221 915	Kyperská republika	Osoba ovládaná stejnou ovládající osobou prostřednictvím majetkové účasti		Celestial Holdings Group Limited
MOETON a.s.	27864561	Česká republika	Osoba ovládaná stejnou ovládající osobou prostřednictvím majetkové účasti		PPF FO Management B.V.

Obchodní firma	Identifikační / registrační číslo	Stát registrace	Způsob a prostředky ovládání	Poznámka	Účast prostřednictvím
Monheim Property B.V.	61012521	Nizozemí	Osoba ovládaná stejnou ovládající osobou prostřednictvím majetkové účasti		German Properties B.V.
Monchylein (Den Haag) B.V.	58163603	Nizozemí	Osoba ovládaná stejnou ovládající osobou prostřednictvím majetkové účasti		Seven Assets Holding B.V.
Montería, spol. s r.o.	27901998	Česká republika	Osoba ovládaná stejnou ovládající osobou prostřednictvím majetkové účasti		PPF FO Management B.V.
Moranda, a.s.	28171934	Česká republika	Osoba ovládaná stejnou ovládající osobou prostřednictvím majetkové účasti		PPF Group N.V.
Mystery Services s.r.o.	24768103	Česká republika	Osoba ovládaná stejnou ovládající osobou prostřednictvím majetkové účasti		PPF a.s.
NACUDU LIMITED	HE 254 166	Kyperská republika	Osoba ovládaná stejnou ovládající osobou prostřednictvím majetkové účasti		PPF Group N.V.
Net Gate s.r.o.	247 65 651	Česká republika	Osoba ovládaná stejnou ovládající osobou prostřednictvím majetkové účasti		PPF banka a.s.
NIDALEE HOLDING LIMITED	HE 310 150	Kyperská republika	Osoba ovládaná stejnou ovládající osobou prostřednictvím majetkové účasti		KARMION HOLDINGS LIMITED FIGERA LIMITED
O2 Business Services, a.s.	50087487	Česká republika	Osoba ovládaná stejnou ovládající osobou prostřednictvím majetkové účasti		O2 Czech Republic a.s.
O2 Czech Republic a.s.	60193336	Česká republika	Osoba ovládaná stejnou ovládající osobou prostřednictvím majetkové účasti		PPF Arena 2 B.V. PPF A3 B.V.
O2 Family, s.r.o.	24215554	Česká republika	Osoba ovládaná stejnou ovládající osobou prostřednictvím majetkové účasti		O2 Czech Republic a.s.
O2 IT Services s.r.o.	02819678	Česká republika	Osoba ovládaná stejnou ovládající osobou prostřednictvím majetkové účasti		O2 Czech Republic a.s.
O2 Slovakia, s.r.o.	35848863	Slovenská republika	Osoba ovládaná stejnou ovládající osobou prostřednictvím majetkové účasti		O2 Czech Republic a.s.
O2 TV s.r.o.	03998380	Česká republika	Osoba ovládaná stejnou ovládající osobou prostřednictvím majetkové účasti		O2 Czech Republic a.s.

Obchodní firma	Identifikační / registrační číslo	Stát registrace	Způsob a prostředky ovládnutí	Poznámka	Účast prostřednictvím
Office Star Eight a.s.	27639177	Česká republika	Osoba ovládaná stejnou ovládající osobou prostřednictvím majetkové účasti		PPF PROPERTY LIMITED
Office Star Five, spol. s r.o.	27639185	Česká republika	Osoba ovládaná stejnou ovládající osobou prostřednictvím majetkové účasti		TENACITY LIMITED
Office Star Nine, spol. s r. o.	27904385	Česká republika	Osoba ovládaná stejnou ovládající osobou prostřednictvím majetkové účasti		PPF PROPERTY LIMITED
Office Star Two, spol. s r.o.	27639169	Česká republika	Osoba ovládaná stejnou ovládající osobou prostřednictvím majetkové účasti		TENACITY LIMITED
OJSC Home Credit Bank	807000056	Bělorusko	Osoba ovládaná stejnou ovládající osobou prostřednictvím majetkové účasti		Home Credit B.V.
ORIBASE Pharma SAS	499 824 670	Francie	Osoba ovládaná stejnou ovládající osobou prostřednictvím majetkové účasti		PPF Capital Partners Fund B.V.
PACHATA LIMITED	HE 188 914	Kyperská republika	Osoba ovládaná stejnou ovládající osobou prostřednictvím majetkové účasti		ANTHIAROSE LIMITED
Pharma Consulting Group Ltd.	34529634	Ukrajina	Osoba ovládaná stejnou ovládající osobou prostřednictvím majetkové účasti		HOPAR LIMITED FIGERA LIMITED
Pompenburg (Rotterdam) B.V.	58163506	Nizozemí	Osoba ovládaná stejnou ovládající osobou prostřednictvím majetkové účasti		Seven Assets Holding B.V.
PPF a.s.	25099345	Česká republika	Osoba ovládaná stejnou ovládající osobou prostřednictvím majetkové účasti		PPF Group N.V.
PPF A3 B.V.	61684201	Nizozemí	Osoba ovládaná stejnou ovládající osobou prostřednictvím majetkové účasti		PPF Group N.V.
PPF A4 B.V.	63365391	Nizozemí	Osoba ovládaná stejnou ovládající osobou prostřednictvím majetkové účasti	od 22. května 2015	PPF Group N.V.
PPF Advisory (CR) a.s.	25792385	Česká republika	Osoba ovládaná stejnou ovládající osobou prostřednictvím majetkové účasti		PPF Group N.V.
PPF ADVISORY (RUSSIA) LIMITED	HE 276 979	Kyperská republika	Osoba ovládaná stejnou ovládající osobou prostřednictvím majetkové účasti		PPF Group N.V.

Obchodní firma	Identifikační / registrační číslo	Stát registrace	Způsob a prostředky ovládnutí	Poznámka	Účast prostřednictvím
PPF Advisory (UK) Limited	5539859	Spojené království V. Británie a Severního Irska	Osoba ovládaná stejnou ovládající osobou prostřednictvím majetkové účasti		PPF Group N.V.
PPF ADVISORY (UKRAINE) LIMITED	HE 162 172	Kyperská republika	Osoba ovládaná stejnou ovládající osobou prostřednictvím majetkové účasti		PPF Group N.V.
PPF Arena 1 B.V.	59009187	Nizozemí	Osoba ovládaná stejnou ovládající osobou prostřednictvím majetkové účasti		PPF Group N.V.
PPF Arena 2 B.V.	59029765	Nizozemí	Osoba ovládaná stejnou ovládající osobou prostřednictvím majetkové účasti		PPF Arena 1 B.V.
PPF Art a.s.	63080672	Česká republika	Osoba ovládaná stejnou ovládající osobou prostřednictvím majetkové účasti		PPF a.s.
PPF banka a.s.	47116129	Česká republika	Osoba ovládaná stejnou ovládající osobou prostřednictvím majetkové účasti		PPF Financial Holding B.V.
PPF Capital Partners Fund B.V.	55003982	Nizozemí	Osoba ovládaná stejnou ovládající osobou prostřednictvím majetkové účasti		PPF Group N.V.
PPF CO 1 B.V.	34275402	Nizozemí	Osoba ovládaná stejnou ovládající osobou prostřednictvím majetkové účasti		PPF Group N.V.
PPF CO 2 B.V.	34275486	Nizozemí	Osoba ovládaná stejnou ovládající osobou prostřednictvím majetkové účasti	do 31. prosince 2015	PPF Group N.V.
PPF CO 3 B.V.	34360935	Nizozemí	Osoba ovládaná stejnou ovládající osobou prostřednictvím majetkové účasti		PPF Group N.V.
PPF Financial Consulting s.r.o.	24225657	Česká republika	Osoba ovládaná stejnou ovládající osobou prostřednictvím majetkové účasti		PPF banka a.s.
PPF Financial Holdings B.V.	61880353	Nizozemí	Osoba ovládaná stejnou ovládající osobou prostřednictvím majetkové účasti		PPF Group N.V.
PPF FO Management B.V.	34186296	Nizozemí	Osoba ovládaná stejnou ovládající osobou prostřednictvím majetkové účasti		PPF Holdings S.á r.l.
PPF GATE a.s.	27654524	Česká republika	Osoba ovládaná stejnou ovládající osobou prostřednictvím majetkové účasti		PPF Real Estate Holding B.V.

Obchodní firma	Identifikační / registrační číslo	Stát registrace	Způsob a prostředky ovládnání	Poznámka	Účast prostřednictvím
PPF Group N.V.	33264887	Nizozemí	Osoba ovládaná stejnou ovládající osobou prostřednictvím majetkové účasti		Ing. Petr Kellner PPF Holdings B.V.
PPF Healthcare N.V.	34308251	Nizozemí	Osoba ovládaná stejnou ovládající osobou prostřednictvím majetkové účasti		PPF Group N.V.
PPF Holdings B.V.	34186294	Nizozemí	Osoba ovládaná stejnou ovládající osobou prostřednictvím majetkové účasti		PPF Holdings S.á r.l.
PPF Holdings S.á r.l.	B 186335	Luxembour	Osoba ovládaná stejnou ovládající osobou prostřednictvím majetkové účasti		Ing. Petr Kellner
PPF HOME CREDIT IFN S.A.	23668948	Rumunsko	Osoba ovládaná stejnou ovládající osobou prostřednictvím majetkové účasti	do 22. října 2015	Home Credit B.V.
PPF Partners 1 GP Limited	49291	Guernsey	Osoba ovládaná stejnou ovládající osobou prostřednictvím majetkové účasti		PPF Partners Limited
PPF Partners a.s. v likvidaci	28515064	Česká republika	Osoba ovládaná stejnou ovládající osobou prostřednictvím majetkové účasti		PPF a.s.
PPF Partners Limited	49292	Guernsey	Osoba ovládaná stejnou ovládající osobou prostřednictvím majetkové účasti		PPF Group N.V.
PPF PROPERTY LIMITED	HE 189 164	Kyperská republika	Osoba ovládaná stejnou ovládající osobou prostřednictvím majetkové účasti		GLANCUS INVESTMENTS INC. FIGERA LIMITED
PPF Real Estate Holding B.V.	34276162	Nizozemí	Osoba ovládaná stejnou ovládající osobou prostřednictvím majetkové účasti		PPF Group N.V.
PPF REAL ESTATE LIMITED	HE 188 089	Kyperská republika	Osoba ovládaná stejnou ovládající osobou prostřednictvím majetkové účasti		PPF Real Estate Holding B.V.
PPF Real Estate s.r.o.	27638987	Česká republika	Osoba ovládaná stejnou ovládající osobou prostřednictvím majetkové účasti		PPF Real Estate Holding B.V.
PPF reality a.s.	29030072	Česká republika	Osoba ovládaná stejnou ovládající osobou prostřednictvím majetkové účasti		PPF Real Estate Holding B.V.
PPF RUSSIA LIMITED	HE 172 467	Kyperská republika	Osoba ovládaná stejnou ovládající osobou prostřednictvím majetkové účasti		PPF Group N.V.

Obchodní firma	Identifikační / registrační číslo	Stát registrace	Způsob a prostředky ovládnutí	Poznámka	Účast prostřednictvím
PPF SECRETARIAL LIMITED	HE 340 708	Kyperská republika	Osoba ovládaná stejnou ovládající osobou prostřednictvím majetkové účasti	od 12. února 2015	PPF SERVICES LIMITED
PPF SERVICES LIMITED	HE 92432	Kyperská republika	Osoba ovládaná stejnou ovládající osobou prostřednictvím majetkové účasti		PPF Group N.V.
Prague Entertainment Group B.V.	63600757	Nizozemí	Osoba ovládaná stejnou ovládající osobou prostřednictvím majetkové účasti	od 26. června 2015	PPF Group N.V.
PT Home Credit Indonesia	03.193.870.7-021.000	Indonéska republika	Osoba ovládaná stejnou ovládající osobou prostřednictvím majetkové účasti		Home Credit Indonesia B.V.
Public Picture & Marketing a.s.	25667254	Česká republika	Osoba ovládaná stejnou ovládající osobou prostřednictvím majetkové účasti		PPF a.s.
RAVENS-BOURNE LIMITED	HE 188 284	Kyperská republika	Osoba ovládaná stejnou ovládající osobou prostřednictvím majetkové účasti		Celestial Holdings Group Limited
Real Estate Russia B.V.	63458373	Nizozemí	Osoba ovládaná stejnou ovládající osobou prostřednictvím majetkové účasti	od 5. června 2015	PPF Real Estate Holding B.V.
REDLIONE LIMITED	HE 178 059	Kyperská republika	Osoba ovládaná stejnou ovládající osobou prostřednictvím majetkové účasti		Home Credit B.V.
REPIENO LIMITED	HE 282 866	Kyperská republika	Osoba ovládaná stejnou ovládající osobou prostřednictvím majetkové účasti		PPF Real Estate Holding B.V. GLANCUS INVESTMENTS INC.
Retail Star 22, spol. s r.o.	24132161	Česká republika	Osoba ovládaná stejnou ovládající osobou prostřednictvím majetkové účasti		PPF Real Estate Holding B.V. FIGERA LIMITED
Retail Star 3, spol. s r.o.	24120031	Česká republika	Osoba ovládaná stejnou ovládající osobou prostřednictvím majetkové účasti	do 23. září 2015	PPF Real Estate Holding B.V.
RHASKOS FINANCE LIMITED	HE 316 591	Kyperská republika	Osoba ovládaná stejnou ovládající osobou prostřednictvím majetkové účasti		Home Credit B.V.
RobbyNet s.r.o.	014 08 437	Česká republika	Osoba ovládaná stejnou ovládající osobou prostřednictvím majetkové účasti		PPF Real Estate Holding B.V.
Ruconfin B.V.	55391176	Nizozemí	Osoba ovládaná stejnou ovládající osobou prostřednictvím majetkové účasti		PPF banka a.s.

Obchodní firma	Identifikační / registrační číslo	Stát registrace	Způsob a prostředky ovládnání	Poznámka	Účast prostřednictvím
RYAZAN INVESTORS COMPANY LIMITED	HE 180 968	Kyperská republika	Osoba ovládaná stejnou ovládající osobou prostřednictvím majetkové účasti		GLANCUS INVESTMENTS INC.
RYAZAN SHOPPING MALL LIMITED	HE 180 951	Kyperská republika	Osoba ovládaná stejnou ovládající osobou prostřednictvím majetkové účasti		RYAZAN INVESTORS COMPANY LIMITED
Saint World Limited	1065677	Hong Kong	Osoba ovládaná stejnou ovládající osobou prostřednictvím majetkové účasti		Home Credit Asia Limited
SALEMONTO LIMITED	HE 161 006	Kyperská republika	Osoba ovládaná stejnou ovládající osobou prostřednictvím majetkové účasti		BORACORA LIMITED
JSC Bank Home Credit	513-1900-AO (UI)	Kazachstán	Osoba ovládaná stejnou ovládající osobou prostřednictvím majetkové účasti		LLC Home Credit & Finance Bank
SEPTUS HOLDING LIMITED	HE 316 585	Kyperská republika	Osoba ovládaná stejnou ovládající osobou prostřednictvím majetkové účasti		Home Credit B.V.
Settembre Holdings Limited	1449898	Britské Panenské ostrovy	Osoba ovládaná stejnou ovládající osobou prostřednictvím majetkové účasti		ANTHIAROSE LIMITED
Seven Assets Holding B.V.	58163050	Nizozemí	Osoba ovládaná stejnou ovládající osobou prostřednictvím majetkové účasti		PPF Real Estate Holding B.V.
Shenzhen Home Credit Financial Service Co., Ltd.	79663852-7	Čínská lidová republika	Osoba ovládaná stejnou ovládající osobou prostřednictvím majetkové účasti		Favour Ocean Limited
Shenzhen Home Credit Number One Consulting Co., Ltd.	66417425-7	Čínská lidová republika	Osoba ovládaná stejnou ovládající osobou prostřednictvím majetkové účasti		Home Credit Asia Limited
Sichuan Home Credit Financing Guarantee Co., Ltd.	66046758-9	Čínská lidová republika	Osoba ovládaná stejnou ovládající osobou prostřednictvím majetkové účasti		Home Credit Asia Limited
SILINE CONSULTING LIMITED	HE 281 961	Kyperská republika	Osoba ovládaná stejnou ovládající osobou prostřednictvím majetkové účasti		Celestial Holdings Group Limited
SILLERUD LIMITED	HE 224 392	Kyperská republika	Osoba ovládaná stejnou ovládající osobou prostřednictvím majetkové účasti		Celestial Holdings Group Limited
Slovak Trade Company, s.r.o.	36659 061	Slovenská republika	Osoba ovládaná stejnou ovládající osobou prostřednictvím majetkové účasti		SILINE CONSULTING LIMITED
SOTIO a.s.	24662623	Česká republika	Osoba ovládaná stejnou ovládající osobou prostřednictvím majetkové účasti		Sotio N.V.

Obchodní firma	Identifikační / registrační číslo	Stát registrace	Způsob a prostředky ovládnutí	Poznámka	Účast prostřednictvím
Sotio Medical Research (Beijing) Co. Ltd	110000410283022	Čínská lidová republika	Osoba ovládaná stejnou ovládající osobou prostřednictvím majetkové účasti		Sotio N.V.
Sotio N.V.	34302290	Nizozemí	Osoba ovládaná stejnou ovládající osobou prostřednictvím majetkové účasti		PPF Group N.V.
Standish Holdings Ltd.	1870560	Britské Panenské ostrovy	Osoba ovládaná stejnou ovládající osobou prostřednictvím majetkové účasti	od 28. dubna 2015	PPF Real Estate Holding B.V.
STEPHOLD LIMITED	HE 221 908	Kyperská republika	Osoba ovládaná stejnou ovládající osobou prostřednictvím majetkové účasti		Celestial Holdings Group Limited
STINCTUM HOLDINGS LIMITED	HE 177 110	Kyperská republika	Osoba ovládaná stejnou ovládající osobou prostřednictvím majetkové účasti		SALEMONTA LIMITED
SUNDOWN FARMS LIMITED	HE 310 721	Kyperská republika	Osoba ovládaná stejnou ovládající osobou jednáním ve shodě prostřednictvím majetkové účasti		Vixon Resources Limited Chelton Properties Limited
Sundown s.r.o.	242 60 479	Česká republika	Osoba ovládaná stejnou ovládající osobou jednáním ve shodě prostřednictvím majetkové účasti		SUNDOWN FARMS LIMITED
SYLANDER CAPITAL LIMITED	HE 316 597	Kyperská republika	Osoba ovládaná stejnou ovládající osobou prostřednictvím majetkové účasti		Home Credit B.V.
TALPA ESTERO LIMITED	HE 316 502	Kyperská republika	Osoba ovládaná stejnou ovládající osobou prostřednictvím majetkové účasti		Home Credit B.V.
TANAINA HOLDINGS LIMITED	HE 318 484	Kyperská republika	Osoba ovládaná stejnou ovládající osobou prostřednictvím majetkové účasti		TOLESTO LIMITED
TANFORD LIMITED	HE 167 324	Kyperská republika	Osoba ovládaná stejnou ovládající osobou prostřednictvím majetkové účasti		Ing. Petr Kellner
TAPADEO LIMITED	HE 341 777	Kyperská republika	Osoba ovládaná stejnou ovládající osobou prostřednictvím majetkové účasti	od 15. dubna 2015	KARMION HOLDINGS LIMITED FIGERA LIMITED
TELISTAN LIMITED	HE 341 864	Kyperská republika	Osoba ovládaná stejnou ovládající osobou prostřednictvím majetkové účasti	od 24. března 2015	Eastern Properties B.V.
TENACITY LIMITED	HE 180 866	Kyperská republika	Osoba ovládaná stejnou ovládající osobou prostřednictvím majetkové účasti		PPF Real Estate Holding B.V. FIGERA LIMITED

Obchodní firma	Identifikační / registrační číslo	Stát registrace	Způsob a prostředky ovládnutí	Poznámka	Účast prostřednictvím
TIMEWORTH HOLDINGS LTD.	HE 187 475	Kyperská republika	Osoba ovládaná stejnou ovládající osobou prostřednictvím majetkové účasti		PPF Group N.V.
TOLESTO LIMITED	HE 322 834	Kyperská republika	Osoba ovládaná stejnou ovládající osobou prostřednictvím majetkové účasti		PPF Real Estate Holding B.V. FIGERA LIMITED
Trigon Berlin B.V.	55440916	Nizozemí	Osoba ovládaná stejnou ovládající osobou prostřednictvím majetkové účasti		PPF Real Estate Holding B.V.
Trigon II B.V.	56068948	Nizozemí	Osoba ovládaná stejnou ovládající osobou prostřednictvím majetkové účasti		PPF Real Estate Holding B.V.
TROMSON ENTERPRISES LIMITED	233665	Kyperská republika	Osoba ovládaná stejnou ovládající osobou prostřednictvím majetkové účasti		PPF Group N.V.
UNDERTREA HOLDINGS LIMITED	HE 221 285	Kyperská republika	Osoba ovládaná stejnou ovládající osobou prostřednictvím majetkové účasti		Celestial Holdings Group Limited
UNILEAVE LIMITED	HE 179 204	Kyperská republika	Osoba ovládaná stejnou ovládající osobou prostřednictvím majetkové účasti		ANTHIAROSE LIMITED
VALMARIE HOLDINGS LIMITED	HE 300 697	Kyperská republika	Osoba ovládaná stejnou ovládající osobou prostřednictvím majetkové účasti		Corvus Services Limited
VELTHEMIA LIMITED	HE 282 891	Kyperská republika	Osoba ovládaná stejnou ovládající osobou prostřednictvím majetkové účasti		REPIENO LIMITED
Vítězné náměstí a.s.	28511441	Česká republika	Osoba ovládaná stejnou ovládající osobou prostřednictvím majetkové účasti		PPF Real Estate Holding B.V.
Vixon Resources Limited	144 18 84	Britské Panenské ostrovy	Osoba ovládaná stejnou ovládající osobou jednáním ve shodě prostřednictvím majetkové účasti		Ing. Petr Kellner (jednáním ve shodě)
WAIPA ENTERPRISES LIMITED	HE 213 047	Kyperská republika	Osoba ovládaná stejnou ovládající osobou prostřednictvím majetkové účasti	do 1. prosince 2015	PPF Real Estate Holding B.V.
Wilhelminaplein (Rotterdam) B.V.	59494034	Nizozemí	Osoba ovládaná stejnou ovládající osobou prostřednictvím majetkové účasti		Seven Assets Holding B.V.
WOODBERRY LIMITED	HE 181 999	Kyperská republika	Osoba ovládaná stejnou ovládající osobou prostřednictvím majetkové účasti		Celestial Holdings Group Limited

Finanční část



Česká telekomunikační infrastruktura a.s.

Konsolidovaná účetní závěrka za rok končící 31. prosince 2015



KPMG Česká republika Audit, s.r.o.
Pobřežní 648/1a
186 00 Praha 8
Česká republika

Telephone +420 222 123 111
Fax +420 222 123 100
Internet www.kpmg.cz

Zpráva nezávislého auditora pro akcionáře společnosti Česká telekomunikační infrastruktura a.s.

Provedli jsme audit přiložené konsolidované účetní závěrky společnosti Česká telekomunikační infrastruktura a.s. sestavené na základě českých účetních předpisů, tj. konsolidované rozvahy k 31. prosinci 2015, konsolidovaného výkazu zisku a ztráty, konsolidovaného přehledu o peněžních tocích za rok 2015 a přílohy této konsolidované účetní závěrky, včetně popisu použitých významných účetních metod a ostatních vysvětlujících údajů. Údaje o společnosti Česká telekomunikační infrastruktura a.s. jsou uvedeny v bodě 1 přílohy této konsolidované účetní závěrky.

Odpovědnost statutárního orgánu účetní jednotky za konsolidovanou účetní závěrku

Statutární orgán společnosti Česká telekomunikační infrastruktura a.s. je odpovědný za sestavení konsolidované účetní závěrky, která podává věrný a poctivý obraz v souladu s českými účetními předpisy, a za takový vnitřní kontrolní systém, který považuje za nezbytný pro sestavení konsolidované účetní závěrky tak, aby neobsahovala významné nesprávnosti způsobené podvodem nebo chybou.

Odpovědnost auditora

Naší odpovědností je vyjádřit na základě provedení auditu výrok k této konsolidované účetní závěrce. Audit jsme provedli v souladu se zákonem o auditorech, mezinárodními auditorskými standardy a souvisejícími aplikačními doložkami Komory auditorů České republiky. V souladu s těmito předpisy jsme povinni dodržovat etické požadavky a naplánovat a provést audit tak, abychom získali přiměřenou jistotu, že konsolidovaná účetní závěrka neobsahuje významné nesprávnosti.

Audit zahrnuje provedení auditorských postupů, jejichž cílem je získat důkazní informace o částkách a skutečnostech uvedených v konsolidované účetní závěrce. Výběr auditorských postupů závisí na úsudku auditora, včetně vyhodnocení rizik, že konsolidovaná účetní závěrka obsahuje významné nesprávnosti způsobené podvodem nebo chybou. Při vyhodnocování těchto rizik auditor posoudí vnitřní kontrolní systém, který je relevantní pro sestavení konsolidované účetní závěrky podávající věrný a poctivý obraz. Cílem tohoto posouzení je navrhnout vhodné auditorské postupy, nikoli vyjádřit se k účinnosti vnitřního kontrolního systému účetní jednotky. Audit též zahrnuje posouzení vhodnosti použitých účetních metod, přiměřenosti účetních odhadů provedených vedením i posouzení celkové prezentace konsolidované účetní závěrky.

Jsme přesvědčeni, že získané důkazní informace poskytují dostatečný a vhodný základ pro vyjádření našeho výroku.



Výrok auditora

Podle našeho názoru konsolidovaná účetní závěrka podává věrný a poctivý obraz aktiv a pasiv společnosti Česká telekomunikační infrastruktura a.s. k 31. prosinci 2015 a nákladů, výnosů a výsledku jejího hospodaření a peněžních toků za rok 2015 v souladu s českými účetními předpisy.

Ostatní informace

Za ostatní informace se považují informace uvedené v konsolidované výroční zprávě mimo konsolidovanou účetní závěrku a naši zprávu auditora. Za ostatní informace odpovídá statutární orgán společnosti.

Náš výrok ke konsolidované účetní závěrce se k ostatním informacím nevztahuje, ani k nim nevydáváme žádný zvláštní výrok, vyjma samostatného ověření Zprávy o vztazích, k němuž se vyjadřujeme níže. Přesto je však součástí našich povinností souvisejících s ověřením konsolidované účetní závěrky seznámení se s ostatními informacemi a zvážení, zda ostatní informace uvedené v konsolidované výroční zprávě nejsou ve významném nesouladu s konsolidovanou účetní závěrkou či našimi znalostmi o účetní jednotce získanými během ověřování konsolidované účetní závěrky, zda je konsolidovaná výroční zpráva sestavena v souladu s právními předpisy nebo zda se jinak tyto informace nejeví jako významně nesprávné. Pokud na základě provedených prací zjistíme, že tomu tak není, jsme povinni zjištěné skutečnosti uvést v naší zprávě.

V rámci uvedených postupů jsme v obdržených ostatních informacích nic takového nezjistili.

Zpráva o vztazích

Ověřili jsme věcnou správnost údajů uvedených ve zprávě o vztazích společnosti za rok končící 31. prosince 2015. Za sestavení této zprávy o vztazích je odpovědný statutární orgán společnosti. Naším úkolem je vydat na základě provedeného ověření stanovisko k této zprávě o vztazích.

Ověření jsme provedli v souladu s AS č. 56 Komory auditorů České republiky. Tento standard vyžaduje, abychom plánovali a provedli ověření s cílem získat omezenou jistotu, že zpráva o vztazích neobsahuje významné věcné nesprávnosti. Ověření je omezeno především na dotazování pracovníků společnosti a na analytické postupy a výběrovým způsobem provedené prověření věcné správnosti údajů. Proto toto ověření poskytuje nižší stupeň jistoty než audit. Audit jsme neprováděli, a proto nevyjadřujeme výrok auditora.

Na základě našeho ověření jsme nezjistili žádné skutečnosti, které by nás vedly k domněnce, že zpráva o vztazích společnosti Česká telekomunikační infrastruktura a.s. za rok končící 31. prosince 2015 obsahuje významné věcné nesprávnosti.

V Praze, dne 9. března 2016

KPMG Česká republika Audit
KPMG Česká republika Audit, s.r.o.
Evidenční číslo 71

Ing. Martina Štegová
Director
Evidenční číslo 2082

KONSOLIDOVANÁ ROZVAHA V PLNÉM ROZSAHU

k 31. prosinci 2015

(v milionech Kč)

		Běžné účetní období	Minulé úč. období 1.1.2015
		Netto	Netto
	AKTIVA CELKEM	89 468	57 548
A.	POHLEDÁVKY ZA UPSANÝ ZÁKLADNÍ KAPITÁL		
B.	DLOUHODOBÝ MAJETEK	84 876	55 600
B. I.	Dlouhodobý nehmotný majetek	1 536	1 559
B. I. 1	Zřizovací výdaje		
2	Nehmotné výsledky výzkumu a vývoje		
3	Software	846	897
4	Ocenitelná práva	47	23
5	Goodwill	442	552
6	Jiný dlouhodobý nehmotný majetek		
7	Nedokončený dlouhodobý nehmotný majetek	201	87
8	Poskytnuté zálohy na dlouhodobý nehmotný majetek		
B. II.	Dlouhodobý hmotný majetek	51 140	54 041
B. II. 1	Pozemky	211	215
2	Stavby	7 999	7 761
3	Samostatné hmotné movité věci a soubory hmotných movitých věcí	41 835	45 565
4	Pěstelské celky trvalých porostů		
5	Dospělá zvířata a jejich skupiny		
6	Jiný dlouhodobý hmotný majetek	41	4
7	Nedokončený dlouhodobý hmotný majetek	1 054	496
8	Poskytnuté zálohy na dlouhodobý hmotný majetek		
9	Oceňovací rozdíl k nabytému majetku		
B. III.	Dlouhodobý finanční majetek	32 200	0
B. III. 1	Podíly - ovládaná osoba		
2	Podíly v účetních jednotkách pod podstatným vlivem		
3	Ostatní dlouhodobé cenné papíry a podíly		
4	Zápůjčky a úvěry - ovládaná nebo ovládající osoba, podstatný vliv	32 200	0
5	Jiný dlouhodobý finanční majetek		
6	Požizovaný dlouhodobý finanční majetek		
7	Poskytnuté zálohy na dlouhodobý finanční majetek		
C.	OBĚŽNÁ AKTIVA	4 435	1 867
C. I.	Zásoby	618	284
C. I. 1	Materiál	617	284
2	Nedokončená výroba a polotovary		
3	Výrobky		
4	Mladá a ostatní zvířata a jejich skupiny		
5	Zboží	1	0
6	Poskytnuté zálohy na zásoby		
C. II.	Dlouhodobé pohledávky	6	7
C. II. 1	Pohledávky z obchodních vztahů		
2	Pohledávky - ovládaná nebo ovládající osoba		
3	Pohledávky - podstatný vliv		
4	Pohledávky za společnosti		
5	Dlouhodobé poskytnuté zálohy	6	6
6	Dohadné účty aktivní		
7	Jiné pohledávky	0	1
8	Odložená daňová pohledávka		
C. III.	Krátkodobé pohledávky	3 155	1 521
C. III. 1	Pohledávky z obchodních vztahů	2 414	1 203
2	Pohledávky - ovládaná nebo ovládající osoba		
3	Pohledávky - podstatný vliv		
4	Pohledávky za společnosti	26	16
5	Sociální zabezpečení a zdravotní pojištění		
6	Stát - daňové pohledávky	12	0
7	Krátkodobé poskytnuté zálohy	99	98
8	Dohadné účty aktivní	462	203
9	Jiné pohledávky	142	1
C. IV.	Krátkodobý finanční majetek	656	55
C. IV. 1	Peníze		
2	Účty v bankách	656	55
3	Krátkodobé cenné papíry a podíly		
4	Požizovaný krátkodobý finanční majetek		
D.	OSTATNÍ AKTIVA - PŘECHODNÉ ÚČTY AKTIV	157	81
D. I.	Časové rozlišení	157	81
D. I. 1	Náklady příštích období	157	81
2	Komplexní náklady příštích období		
3	Příjmy příštích období		

KONSOLIDOVANÁ ROZVAHA V PLNÉM ROZSAHU

k 31. prosinci 2015

(v milionech Kč)

		Běžné účetní období	Minulé účetní období 1.1.2015
	PASIVA CELKEM	89 468	57 548
A.	VLASTNÍ KAPITÁL	48 622	46 905
A. I.	Základní kapitál	3 102	3 102
A. I. 1	Základní kapitál	3 102	3 102
2	Vlastní akcie a vlastní obchodní podíly (-)		
3	Změny základního kapitálu		
A. II.	Kapitálové fondy	11 480	43 798
A. II. 1	Ažio		
2	Ostatní kapitálové fondy	11 480	43 798
3	Oceňovací rozdíly z přecenění majetku a závazků		
4	Oceňovací rozdíly z přecenění při přeměnách obchodních korporací		
5	Rozdíly z přeměn obchodních korporací		
6	Rozdíly z ocenění při přeměnách obchodních korporací		
A. III.	Fondy ze zisku	32 200	0
A. III. 1	Rezervní fond	32 200	0
2	Statulární a ostatní fondy		
A. IV.	Výsledek hospodaření minulých let	5	5
IV. 1	Nerozdělený zisk minulých let	5	5
2	Neuhrazená ztráta minulých let		
3	Jiný výsledek hospodaření minulých let		
A. V.	Výsledek hospodaření běžného účetního období (+ / -)	1 835	0
2	Rozhodnuto o zálohách na výplatu podílu na zisku (-)		
B.	CIZÍ ZDROJE	40 169	10 192
B. I.	Rezervy	237	269
B. I. 1	Rezervy podle zvláštních právních předpisů		
2	Rezerva na důchody a podobné závazky		
3	Rezerva na daň z příjmů		
4	Ostatní rezervy	237	269
B. II.	Dlouhodobé závazky	6 254	6 528
B. II. 1	Závazky z obchodních vztahů		
2	Závazky - ovládaná nebo ovládající osoba		
3	Závazky - podstatný vliv		
4	Závazky ke společníkům		
5	Dlouhodobé přijaté zálohy	8	3
6	Vydané dluhopisy		
7	Dlouhodobé směnky k úhradě		
8	Dohadné účty pasivní		
9	Jiné závazky		
10	Odložený daňový závazek	6 246	6 525
B. III.	Krátkodobé závazky	4 828	3 395
B. III. 1	Závazky z obchodních vztahů	2 211	1 793
2	Závazky - ovládaná nebo ovládající osoba		
3	Závazky - podstatný vliv		
4	Závazky ke společníkům	26	32
5	Závazky k zaměstnancům	50	44
6	Závazky ze sociálního zabezpečení a zdravotního pojištění	28	26
7	Stát - daňové závazky a dotace	160	9
8	Krátkodobé přijaté zálohy	5	4
9	Vydané dluhopisy		
10	Dohadné účty pasivní	2 240	1 483
11	Jiné závazky	108	4
B. IV.	Bankovní úvěry a výpomoci	28 850	0
B. IV. 1	Bankovní úvěry dlouhodobé	28 200	0
2	Krátkodobé bankovní úvěry	650	0
3	Krátkodobé finanční výpomoci		
C.	OSTATNÍ PASIVA - PŘECHODNÉ ÚČTY PASIV	677	451
C. I.	Časové rozlišení	677	451
C. I. 1	Výdaje příštích období		
2	Výnosy příštích období	677	451

KONSOLIDOVANÝ VÝKAZ ZISKU A ZTRÁTY
 druhové členění
 za rok končící 31. prosincem 2015
 (v milionech Kč)

		Za účetní období končící 31. prosince 2015	
I.	1	Tržby za prodej zboží	1
A.	2	Náklady vynaložené na prodané zboží	1
+		Obchodní marže	0
II.		Výkony	20 596
II.	1	Tržby za prodej vlastních výrobků a služeb	19 741
	2	Změna stavu zásob vlastní činnosti	
	3	Aktivace	855
B.		Výkonová spotřeba	11 433
B.	1	Spotřeba materiálu a energie	1 500
B.	2	Služby	9 933
+		Přidaná hodnota	9 163
C.		Osobní náklady	1 207
C.	1	Mzdové náklady	879
C.	2	Odměny členům orgánů obchodní korporace	13
C.	3	Náklady na sociální zabezpečení a zdravotní pojištění	282
C.	4	Sociální náklady	33
D.	1	Daně a poplatky	97
E.	1	Odpisy dlouhodobého nehmotného a hmotného majetku	5 632
III.		Tržby z prodeje dlouhodobého majetku a materiálu	148
III.	1	Tržby z prodeje dlouhodobého majetku	131
	2	Tržby z prodeje materiálu	17
F.		Zůstatková cena prodaného dlouhodobého majetku a materiálu	125
F.	1	Zůstatková cena prodaného dlouhodobého majetku	99
F.	2	Prodaný materiál	26
G.	1	Změna stavu rezerv a opravných položek v provozní oblasti a komplexních nákladů příštích období	15
IV.	2	Ostatní provozní výnosy	83
H.	1	Ostatní provozní náklady	17
V.	2	Převod provozních výnosů	
I.	1	Převod provozních nákladů	
*		Provozní výsledek hospodaření	2 301
VI.	1	Tržby z prodeje cenných papírů a podílů	
J.	1	Prodané cenné papíry a podíly	
VII.		Výnosy z dlouhodobého finančního majetku	0
VII.	1	Výnosy z podílů v ovládaných osobách a v účetních jednotkách pod podstatným vlivem	
	2	Výnosy z ostatních dlouhodobých cenných papírů a podílů	
	3	Výnosy z ostatního dlouhodobého finančního majetku	
VIII.	1	Výnosy z krátkodobého finančního majetku	
K.	2	Náklady z finančního majetku	
IX.	1	Výnosy z přecenění cenných papírů a derivátů	
L.	2	Náklady z přecenění cenných papírů a derivátů	
M.	1	Změna stavu rezerv a opravných položek ve finanční oblasti	
X.	1	Výnosové úroky	229
N.	2	Nákladové úroky	175
XI.	1	Ostatní finanční výnosy	62
O.	2	Ostatní finanční náklady	116
XII.	1	Převod finančních výnosů	
P.	2	Převod finančních nákladů	
*		Finanční výsledek hospodaření	0

KONSOLIDOVANÝ VÝKAZ ZISKU A ZTRÁTY
druhové členění
za rok končící 31. prosincem 2015
(v milionech Kč)

		Za účetní období končící 31. prosince 2015
Q.	Daň z příjmů za běžnou činnost	466
Q. 1	- splatná	745
Q. 2	- odložená	-279
**	Výsledek hospodaření za běžnou činnost	1 835
XIII. 1	Mimořádné výnosy	
R. 2	Mimořádné náklady	
S. 1	Daň z příjmů z mimořádné činnosti	0
S. 1	- splatná	
S. 2	- odložená	
*	Mimořádný výsledek hospodaření	0
T.	Převod podílu na výsledku hospodaření společníkům (+/-)	
***	Výsledek hospodaření za účetní období (+/-)	1 835
****	Výsledek hospodaření před zdaněním	2 301

KONDOLIDOVANÝ PŘEHLED O PENĚŽNÍCH TOCÍCH
 za rok končící 31.12.2015
 (v milionech Kč)

		Za období končící 31. prosince 2015
<i>Peněžní toky z provozní činnosti</i>		
Z.	Výsledek hospodaření za běžnou činnost bez zdanění (+/-)	2 301
A. 1.	Úpravy o nepeněžní operace	5 517
A. 1. 1.	Odpisy stálých aktiv a pohledávek	5 632
A. 1. 2.	Změna stavu opravných položek	6
A. 1. 3.	Změna stavu rezerv	-32
A. 1. 4.	(Zisk) / ztráta z prodeje stálých aktiv	-29
A. 1. 5.	Úrokové náklady a výnosy	-54
A. 1. 6.	Ostatní nepeněžní operace (např. přecenění na reálnou hodnotu do HV, přijaté dividendy)	-6
A *	Čistý peněžní tok z provozní činnosti před zdaněním, změnami pracovního kapitálu, placenými úroky a mimořádnými položkami	7 818
A. 2.	Změna stavu nepeněžních složek pracovního kapitálu	-785
A. 2. 1.	Změna stavu zásob	-330
A. 2. 2.	Změna stavu obchodních pohledávek	-1 406
A. 2. 3.	Změna stavu ostatních pohledávek a přechodných účtů aktiv	
A. 2. 4.	Změna stavu obchodních závazků	951
A. 2. 5.	Změna stavu ostatních závazků, krátkodobých úvěrů a přechodných účtů pasiv	
A **	Čistý peněžní tok z provozní činnosti před zdaněním, placenými úroky a mimořádnými položkami	7 033
A. 3. 1.	Placené úroky	-31
A. 4. 1.	Placené daně	-756
A. 5. 1.	Příjmy a výdaje spojené s mimořádnými položkami	
A ***	Čistý peněžní tok z provozní činnosti	6 246
<i>Peněžní toky z investiční činnosti</i>		
B. 1. 1.	Výdaje spojené s pořízením stálých aktiv	-2 361
B. 2. 1.	Příjmy z prodeje stálých aktiv	134
B. 3. 1.	Poskytnuté půjčky a úvěry	-32 200
B. 4. 1.	Přijaté úroky	
B. 5. 1.	Přijaté dividendy	
B ***	Čistý peněžní tok vztahující se k investiční činnosti	-34 427
<i>Peněžní toky z finanční činnosti</i>		
C. 1.	Změna stavu dlouhodobých závazků a dlouhodobých, příp. krátkodobých, úvěrů Cashpool	28 782
C. 2. 1.	Dopady změn základního kapitálu na peněžní prostředky	
C. 2. 2.	Vyplacené dividendy nebo podíly na zisku	
C. 2. 3.	Dopad ostatních změn vlastního kapitálu na peněžní prostředky	
C ***	Čistý peněžní tok vztahující se k finanční činnosti	28 782
F.	Čisté zvýšení, resp. snížení peněžních prostředků	601
P.	Stav peněžních prostředků a peněžních ekvivalentů na začátku účetního období	55
R.	Stav peněžních prostředků a peněžních ekvivalentů na konci účetního období	656

Česká telekomunikační infrastruktura a.s.

Příloha konsolidované účetní závěrky

Rok končící 31. prosince 2015
(v milionech Kč)

1. Charakteristika a hlavní aktivity

Vznik a charakteristika Skupiny

Skupina Česká telekomunikační infrastruktura a.s. („Skupina“) se skládá ze společnosti Česká telekomunikační infrastruktura a.s. („Společnost“) a dceřiných společností: CZECH TELECOM Germany GmbH a CZECH TELECOM Austria GmbH.

V souladu s příslušnými ustanoveními zák. č. 125/2008 Sb., o přeměnách obchodních společností a družstev, ve znění pozdějších změn a dodatků, byl vypracován projekt rozdělení odštěpením společnosti („Rozdělení“), na jehož základě a jehož řádným schválením příslušnými orgány došlo k přechodu obchodního jmění včetně práv a povinností z pracovněprávních vztahů z rozdělované společnosti O2 Czech Republic a.s. („Rozdělovaná společnost“ nebo „O2 Czech Republic“) na nástupnickou společnost Česká telekomunikační infrastruktura a.s.

Rozhodným dnem Rozdělení společnosti byl 1. leden 2015, den zápisu nové společnosti do obchodního rejstříku byl 1. červen 2015.

Osoby ovládající Společnost nebo mající na ni podstatný vliv

Skupina je členem Skupiny PPF („Skupina PPF“) a k 31. prosinci 2015 ovládaná zejména prostřednictvím společnosti PPF A4 B.V. („PPF“).

Osoby ovládající Společnost nebo mající na ni podstatný vliv k 31. prosinci 2015 a k 1. lednu 2015 byli následující společnosti:

	31.12.2015	1.1.2015*
PPF A4 B.V.	94,9 %	0 %
PPF Arena 2 B.V.	0 %	73,1 %
PPF A3 B.V.	0 %	10,1 %
Ostatní akcionáři	5,1 %	16,8 %

*Vlastnická struktura Rozdělované společnosti

Sídlo Společnosti, identifikační číslo

Registrované sídlo je na adrese Olšanská 2681/6, Praha 3, 130 00, Česká republika. Identifikační číslo je 04084063.

Členové představenstva a dozorčí rady k 31. prosinci 2015

Členové představenstva

Ing. Martin Vlček (předseda)
Ing. Petr Slováček (místopředseda)
Michal Frankl (člen)

Členové dozorčí rady

Ing. Ladislav Chvátal (předseda)
Mgr. Lubomír Král (místopředseda)
Vladimír Mlynář (člen)

Organizační struktura

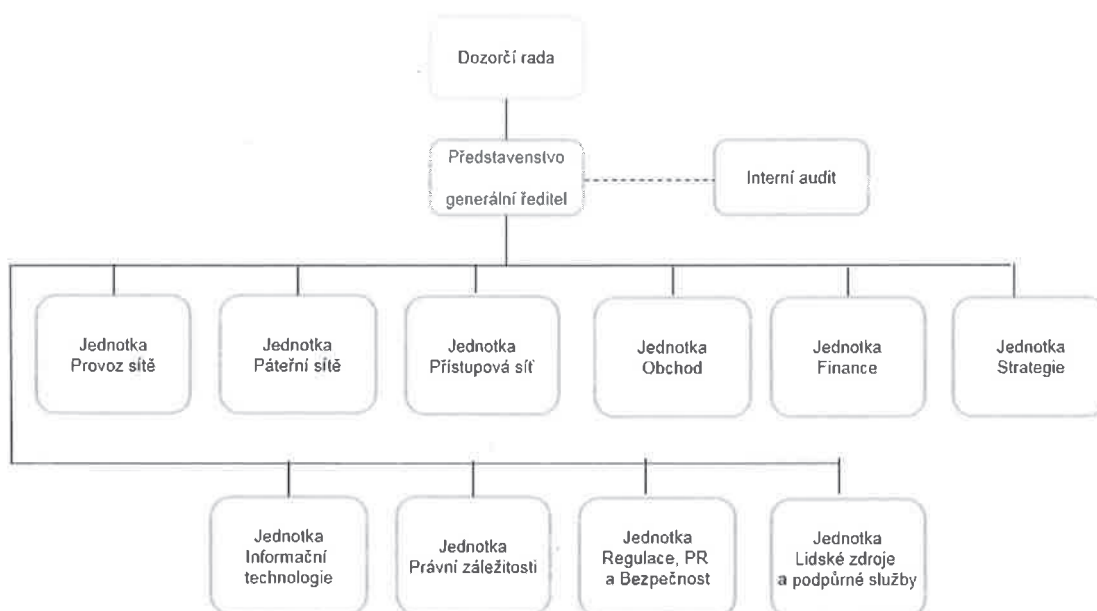

2. Zásadní účetní postupy používané Skupiny

Účetní závěrka byla připravena na základě účetnictví vedeného v souladu se zákonem o účetnictví a příslušnými nařízeními a vyhláškami platnými v České republice.

Tato účetní závěrka je připravena v souladu s vyhláškou Ministerstva financí České republiky č. 500/2002 Sb., kterou se provádějí některá ustanovení zákona č. 563/1991 Sb., o účetnictví, ve znění pozdějších předpisů, pro účetní jednotky, které jsou podnikateli účtujícími v soustavě podvojného účetnictví.

Uvedené částky jsou vykázány v milionech korun českých (mil. Kč), pokud není uvedeno jinak.

a) Dlouhodobý hmotný a nehmotný majetek

Dlouhodobý hmotný a nehmotný majetek je evidován v pořizovací ceně. Dlouhodobý hmotný majetek v pořizovací ceně do 40 tis. Kč a dlouhodobý nehmotný majetek v pořizovací ceně do 60 tis. Kč není vykazován v rozvaze a je účtován do nákladů v roce jeho pořízení.

V případě výstavby telekomunikační sítě patří do pořizovací ceny veškeré náklady vznikající v rámci výstavby sítě až k poslednímu účastnickému rozvaděči, což zahrnuje náklady dodavatelů, materiál, přímé mzdové náklady a úrokové náklady realizované v průběhu pořízení aktiva.

Vybraný hmotný majetek (zejména výpočetní technika, mobilní telefony, inventář), jehož doba použitelnosti je delší než 1 rok a pořizovací cena nepřevyšuje 40 tis. Kč za položku, je

odepisován sazbami pro dlouhodobý majetek. Ostatní hmotný majetek je přímo účtován do nákladů.

Ocenění dlouhodobého majetku vlastní výroby zahrnuje přímý materiál, přímé mzdy a režijní náklady přímo spojené s jeho výrobou až do doby jeho aktivace.

Odpisy dlouhodobého hmotného majetku jsou vypočteny metodou rovnoměrných odpisů na základě jeho předpokládané životnosti.

V následující tabulce jsou uvedeny doby odpisování podle skupin majetku:

Majetek	Doba odpisování v letech
Budovy	9 - 56
Kabelová vedení a jiná související zařízení	11 - 41
Ústředny a související zařízení	1 - 21
Ostatní dlouhodobý hmotný majetek	1 - 11
Goodwill	5
Software	3 - 9

Pozemky nejsou odpisovány.

Technická zhodnocení na najatém hmotném majetku jsou odpisována lineární metodou po dobu trvání nájemní smlouvy nebo po dobu odhadované životnosti, a to vždy po tu, která je kratší.

Odpisování se nepřerušuje, pokud je aktivum krátkodobě v nečinnosti nebo mimo aktivní provoz.

Výdaje na opravy a údržbu dlouhodobého majetku se účtují do nákladů v době jejich vzniku. Výdaje na technické zhodnocení dlouhodobého majetku zvyšují jeho pořizovací cenu.

b) Dlouhodobý finanční majetek

Dlouhodobý finanční majetek představuje majetkové účasti v ovládaných osobách a osobách pod podstatným vlivem a dluhové cenné papíry, u nichž má Skupina záměr a schopnost držet je do splatnosti, a ostatní dlouhodobé cenné papíry, u nichž zpravidla v okamžiku pořízení není znám záměr Skupiny. Dlouhodobý finanční majetek dále zahrnuje poskytnuté dlouhodobé půjčky a úvěry mezi ovládanými a ovládajícími osobami a účetními jednotkami pod podstatným vlivem a jiné poskytnuté dlouhodobé půjčky.

Dlouhodobý finanční majetek je účtován v pořizovací ceně. Pořizovací cena zahrnuje přímé náklady související s pořízením, například poplatky a provize makléřům, poradcům, burzám.

Cenné papíry, s výjimkou cenných papírů držených do splatnosti a cenných papírů představujících účast s rozhodujícím nebo podstatným vlivem, jsou k rozvahovému dni oceňovány reálnou hodnotou. Zisky/ztráty z tohoto přecenění neovlivňují výsledek hospodaření Skupiny až do doby realizace a jsou k rozvahovému dni účtovány jako změna oceňovacích rozdílů z přecenění majetku a závazků ve vlastním kapitálu Skupiny.

V případech, kdy není reálnou hodnotu možno objektivně stanovit, je za reálnou hodnotu považována pořizovací cena, která je k rozvahovému dni posouzena, a v případě identifikace

dočasného snížení hodnoty cenného papíru je k tomuto cennému papíru vytvořena opravná položka.

Majetkové účasti jsou k rozvahovému dni oceňovány pořizovací cenou a v případě dočasného snížení realizovatelné hodnoty příslušné účasti je tvořena opravná položka.

Kurzové rozdíly z dlouhodobých cenných papírů a podílů jsou při ocenění ke konci rozvahového dne součástí ocenění reálnou hodnotou nebo ocenění ekvivalencí.

c) Krátkodobé cenné papíry a podíly

Cenné papíry k obchodování a dluhové cenné papíry se splatností do 1 roku držené do splatnosti jsou při nabytí oceňovány pořizovací cenou.

K rozvahovému dni Skupina oceňuje krátkodobé cenné papíry k obchodování reálnou hodnotou. Změna ocenění je v daném účetním období zachycena ve výnosech resp. nákladech z přecenění cenných papírů a derivátů. V případech, kdy nelze reálnou hodnotu objektivně určit, jsou krátkodobé cenné papíry k obchodování oceněny pořizovací cenou. V případě dočasného snížení realizovatelné hodnoty tohoto majetku vytváří Skupina opravnou položku.

U dluhových cenných papírů je součástí jejich ocenění k rozvahovému dni i poměrná část úrokového výnosu, který je účtován do výkazu zisku a ztráty. V případě dočasného snížení hodnoty dluhových cenných papírů držných do splatnosti jsou tvořeny opravné položky.

d) Zásoby

Materiál je oceňován v pořizovacích cenách. Pořizovací cena zahrnuje cenu pořízení, celní poplatky, skladovací poplatky při dopravě a dopravné za dodání skladu. Úbytek materiálu je oceňován metodou váženého aritmetického průměru.

Zboží je oceňováno v pořizovacích cenách. Pořizovací cena zahrnuje cenu pořízení, celní poplatky, skladovací poplatky při dopravě a dopravné za dodání do skladu. Úbytek zboží je oceňován metodou váženého aritmetického průměru.

e) Stanovení opravných položek a rezerv

Pohledávky

Skupina stanoví opravné položky k pochybným pohledávkám na základě vlastní analýzy platební schopnosti svých zákazníků a věkové struktury pohledávek.

Zásoby

Opravné položky jsou vytvářeny v případech, kdy ocenění použité v účetnictví je přechodně vyšší než prodejní cena zásob snížená o náklady spojené s prodejem.

Opravná položka k pomalu obrátkovým a zastaralým zásobám či jinak dočasně znehodnoceným zásobám je tvořena na základě analýzy obrátkovosti zásob a na základě individuálního posouzení zásob.

Rezervy

Rezerva na nevybranou dovolenou je k rozvahovému dni tvořena na základě analýzy nevybrané dovolené za dané účetní období a průměrných mzdových nákladů včetně nákladů na sociální zabezpečení a zdravotní pojištění dle jednotlivých zaměstnanců.

Rezervu na daň z příjmů vytváří Skupina vzhledem k tomu, že okamžik sestavení účetní závěrky předchází okamžiku stanovení výše daňové povinnosti. V následujícím účetním období Skupina rezervu rozpustí a zaúčtuje zjištěnou daňovou povinnost.

V rozvaze je rezerva na daň z příjmů snížena o zaplacené zálohy na daň z příjmů, případná výsledná pohledávka je vykázána v položce Stát - daňové pohledávky.

Skupina vykazuje rezervu na náklady spojené s demontáží, odstraněním hmotného majetku a uvedením do původního stavu. Její výše byla stanovena na základě diskontování očekávaných scénářů budoucích nákladů na současnou hodnotu. Diskontní sazby byly určeny individuálně podle očekávaného roku demontáží a odstraňování majetku. Tato rezerva byla předmětem ocenění znalce v rámci Rozdělení (viz bod 1). Změna výše rezervy související s úpravou původních předpokladů pro její tvorbu je promítnuta souvztažně s dlouhodobým majetkem.

Tvorba a zúčtování/použití rezervy v roce 2015 jsou účtovány do výsledku hospodaření jako změna stavu rezerv a opravných položek.

f) Přepočty cizích měn

Skupina používá pro přepočet transakcí v cizí měně denní kurz ČNB. V průběhu roku účtuje Skupina o realizovaných i nerealizovaných kurzových ziscích a ztrátách.

Aktiva a pasiva v zahraniční měně jsou k rozvahovému dni přepočítávána podle kurzu devizového trhu vyhlášeného ČNB. Nerealizované kurzové zisky a ztráty jsou zachyceny ve výsledku hospodaření.

g) Deriváty

Derivát je finanční nástroj, který splňuje následující podmínky:

- jeho reálná hodnota se mění v závislosti na změně úrokové sazby, ceny cenného papíru, ceny komodity, měnového kurzu, cenového indexu, na úvěrovém hodnocení (ratingu) nebo indexu, resp. v závislosti na jiné proměnné (tzv. podkladovém aktivu),
- ve srovnání s ostatními typy kontraktů, v nichž je založena podobná reakce na změny tržních podmínek, vyžaduje malou nebo nevyžaduje žádnou počáteční investici, a
- bude vypořádán v budoucnosti, přičemž doba od sjednání obchodu do jeho vypořádání je u něho delší než u spotové operace.

Deriváty jsou vykázány v rozvaze v reálné hodnotě. Kladné reálné hodnoty derivátů jsou vykázány v aktivech v položce „Jiné pohledávky“. Záporné reálné hodnoty derivátů jsou vykázány v závazcích v položce „Jiné závazky“. Reálná hodnota finančních derivátů se stanovuje jako současná hodnota očekávaných peněžních toků plynoucích z těchto transakcí.

Deriváty k obchodování

Deriváty držené za účelem obchodování jsou vykazovány v rozvaze v reálných hodnotách. Zisky a ztráty ze změny reálných hodnot jsou zachyceny ve výkazu zisku a ztráty v položkách „Výnosy z přecenění cenných papírů a derivátů“, resp. „Náklady z přecenění cenných papírů a derivátů“.

Vložené deriváty

V některých případech může být derivát součástí složeného finančního nástroje, který zahrnuje jak hostitelský nástroj, tak i derivát (tzv. vložený derivát), který ovlivňuje peněžní toky nebo z jiného hlediska modifikuje vlastnosti hostitelského nástroje. Skupina v souladu s §52 odst. 7 vyhlášky č. 500/2002 Sb. o těchto vložených derivátech neúčtuje.

h) Najatý majetek

Skupina účtuje o najatém majetku tak, že zahrnuje leasingové splátky do nákladů rovnoměrně po dobu trvání nájmu. Při ukončení nájmu a uplatnění možnosti odkupu je předmět leasingu zařazen do majetku Skupina v kupní ceně.

i) Účtování výnosů a nákladů

Výnosy a náklady se účtují do období, s nímž věcně i časově souvisejí. Výnosy a náklady se vykazují bez daně z přidané hodnoty a po odečtení slev.

Výnosy zahrnují aktivaci vlastní práce a materiálu.

j) Daň z příjmů

Daň z příjmů za dané období se skládá ze splatné daně a ze změny stavu v odložené dani.

Splatná daň zahrnuje odhad daně vypočtený z daňového základu s použitím daňové sazby platné v první den účetního období a veškeré doměrky a vratky za minulá období.

Odložená daň vychází z veškerých dočasných rozdílů mezi účetní a daňovou hodnotou aktiv a pasiv, případně dalších dočasných rozdílů, s použitím očekávané daňové sazby platné pro období, ve kterém budou daňový závazek nebo pohledávka uplatněny.

O odložené daňové pohledávce se účtuje pouze tehdy, je-li pravděpodobné, že bude v následujících účetních obdobích uplatněna.

k) Použití odhadů

Při přípravě účetní závěrky používá vedení společnosti odhady a stanovuje předpoklady, které mají vliv na uplatnění účetních postupů a na výši majetku, závazků, výnosů a nákladů vykázaných v účetní závěrce. Tyto odhady a předpoklady vycházejí z historických zkušeností a různých dalších faktorů, které jsou považovány za přiměřené k datu sestavení účetní závěrky, a používají se v situaci, kdy účetní hodnoty majetku a závazků nejsou zcela evidentní z jiných

zdrojů nebo kdy existuje nejistota při uplatnění jednotlivých účetních politik. Skutečné výsledky se mohou od odhadů lišit.

Odhady a předpoklady jsou průběžně revidovány. Úpravy účetních odhadů jsou zohledněny v období, ve kterém jsou tyto odhady revidovány, pokud se revize týká pouze daného účetního období, nebo v období revize a budoucích obdobích, pokud revize ovlivňuje současné i budoucí období.

Odhady a výchozí předpoklady použité v běžném účetním období ovlivňovaly především hodnotu vykázaného dlouhodobého hmotného a nehmotného majetku, zásob a rezerv.

l) Klasifikace závazků

Skupina klasifikuje část dlouhodobých závazků, bankovních úvěrů a finančních výpomocí, jejichž doba splatnosti je kratší než jeden rok vzhledem k rozvahovému dni, jako krátkodobé.

m) Konsolidace

Konsolidovaná účetní závěrka byla sestavena podle zákona č. 563/1991 Sb., o účetnictví v platném znění, vyhlášky č. 500/2002 Sb., kterou se provádějí některá ustanovení č. 563/1991 Sb., o účetnictví, ve znění pozdějších předpisů, pro účetní jednotky, které jsou podnikateli účtujícími v soustavě podvojného účetnictví a Českých účetních standardů pro podnikatele ve znění platném pro rok 2015.

Pro zpracování konsolidované účetní závěrky byla použita metoda plné konsolidace. Konsolidační celek tvoří Česká telekomunikační infrastruktura a.s. (mateřská společnost) a CZECH TELECOM Germany GmbH a CZECH TELECOM Austria GmbH (dceřiné společnosti). Všechny účetní závěrky vstupující do konsolidace byly zpracovány k 31. prosinci 2015. Konsolidovaná účetní závěrka je sestavena v českých korunách.

Pro přepočítání zůstatků rozvahových účtů dceřiných společností vykázaných v měně EUR byl použit kurz ČNB platný k 31. prosinci 2015, pro přepočítání obrátů na výsledkových účtech byl použit průměrný kurz ČNB za rok 2015. Při vylučování vzájemných vztahů mezi podniky konsolidačního celku byly pohledávky a závazky přepočteny kurzem platným k 31. prosinci 2015, vzájemné dodávky průměrným kurzem roku 2015.

n) Specifické zásady pro sestavení účetní závěrky k 31. prosinci 2015

Účetní závěrka byla sestavena k 31. prosinci 2015 za období od 1. ledna 2015 do 31. prosince 2015. S ohledem na podnikovou kombinaci popsanou v bodě 1 byly ve sloupci minulé účetní období v rozvaze vyplněny údaje ze zahajovací rozvahy k 1. lednu 2015. Vzhledem k faktu, že rozhodným dnem Rozdělení společnosti je 1. leden 2015, údaje ve sloupci minulé účetní období ve výkazu zisku a ztráty nebyly vyplněny.

3. Změna účetních metod a postupů

V roce 2015 nebyly aplikovány žádné významné změny v účetních politikách.

4. Dlouhodobý majetek

a) Dlouhodobý nehmotný majetek

V milionech Kč	Software	Ocenitelná práva	Goodwill	Nedokončený dlouhodobý nehmotný majetek	Celkem
Pořizovací cena					
Zůstatek k 1.1.2015	897	23	552	87	1 559
Oprava zahajovací rozvahy k 1.1.2015	0	0	0	-26	-26
Přírůstky	235	45	0	173	453
Úbytky	-54	-14	0	0	-68
Přeúčtování	33	0	0	-33	0
Zůstatek k 31.12.2015	1 111	54	552	201	1 918
Oprávký					
Zůstatek k 1.1.2015	0	0	0	0	0
Odpisy	-276	-9	-110	0	-395
Oprávký k úbytkům	11	2	0	0	13
Zůstatek k 31.12.2015	-265	-7	-110	0	-382
Zůstatková hodnota 1.1.2015	897	23	552	87	1 559
Zůstatková hodnota 31.12.2015	846	47	442	201	1 536

b) Dlouhodobý hmotný majetek

V milionech Kč	Pozemky	Stavby	Samostatné movité věci a soubory movitých věcí	Jiný dlouhodobý hmotný majetek.	Nedokončený dlouhodobý hmotný majetek	Celkem
Požizovací cena						
Zůstatek k 1.1.2015	215	7 761	45 631	4	496	54 107
Oprava zahajovací rozvahy k 1.1.2015	0	633	-691	58	24	24
Přírůstky	-4	112	1 303	2	943	2 356
Úbytky	0	-3	-106	0	-10	-119
Přeúčtování	0	79	320	0	-399	0
Zůstatek k 31.12.2015	211	8 582	46 457	64	1 054	56 368
Oprávký						
Zůstatek k 1.1.2015	0	0	-66	0	0	-66
Odpisy	0	-584	-4 630	-23	0	-5 237
Oprávký k úbytkům	0	1	74	0	0	75
Zůstatek k 31.12.2015	0	-583	-4 622	-23	0	-5 228
Zůstatková hodnota 1.1.2015	215	7 761	45 565	4	496	54 041
Zůstatková hodnota 31.12.2015	211	7 999	41 835	41	1 054	51 140

Mezi nejvýznamnější přírůstky dlouhodobého majetku v roce 2015 patřily výstavba sítě LTE a projekt sdílení sítí se společností T-Mobile Czech Republic a.s. ve výši 1 080 mil. Kč, projekt výstavby technologie FTTC ve výši 233 mil. Kč a investice do vlastních informačních a technologických řešení spojených s Rozdělením ve výši 447 mil. Kč.

V rámci řádku Přírůstky je vykázána hodnota -41 mil. Kč jako snížení majetku na základě aktualizace předpokladů rezervy na demontáž aktiva (viz bod 2 e).

Majetek zatížený zástavním právem je uveden v bodě 18.

5. Najatý majetek

Operativní leasing

Skupina má nájemní smlouvy týkající se zejména nemovitostí na dobu neurčitou i určitou. Celkové roční náklady týkající se operativních nájmu v roce 2015 činily 871 mil. Kč.

6. Dlouhodobý hmotný a nehmotný majetek nevykázaný v rozvaze

V souladu s účetními postupy popsány v bodě 2 a) účtovala Společnost část dlouhodobého hmotného a nehmotného majetku do nákladů v roce jeho pořízení. Celková kumulovaná pořizovací cena tohoto dlouhodobého hmotného a nehmotného majetku, který je ještě v používání, je následující:

V milionech Kč	Zůstatek k	
	31.12.2015	1.1.2015
Dlouhodobý hmotný majetek	85	84
Dlouhodobý nehmotný majetek (software)	1	1
Celkem	86	85

7. Zásoby

Skupina vykázala opravnou položku k zásobám ve výši 324 mil. Kč (1. ledna 2015 – 328 mil. Kč) z důvodu jejich fyzického zastarávání. V zahajovací rozvaze k 1. lednu 2015 prezentovala Skupina zásoby ve výši 284 mil. Kč již snížené o opravnou položku.

8. Pohledávky a závazky z obchodních vztahů

- a) Krátkodobé pohledávky z obchodních vztahů činí 2 466 mil. Kč (1. ledna 2015 – 1 203 mil. Kč), ze kterých 342 mil. Kč (1. ledna 2015 – 262 mil. Kč) představují pohledávky po lhůtě splatnosti. Opravná položka k pochybným pohledávkám k 31. prosinci 2015 činila 52 mil. Kč (1. ledna 2015 – 0 mil. Kč). Skupina natvořila opravnou položku k pochybným pohledávkám ve výši 42 mil. Kč jako opravu k zahajovací rozvaze k 1. lednu 2015.

Skupina neeviduje dlouhodobé pohledávky z obchodních vztahů s dobou splatnosti delší než pět let.

- b) Krátkodobé závazky z obchodních vztahů činí 2 211 mil. Kč (1. ledna 2015 – 1 793 mil. Kč), ze kterých 316 mil. Kč (1. ledna 2015 – 181 mil. Kč) představují závazky po lhůtě splatnosti.

Skupina doučtovala krátkodobé závazky z obchodních vztahů ve výši 63 mil. Kč jako opravu zahajovací rozvahy k 1. lednu 2015.

9. Poskytnuté zálohy

Krátkodobé poskytnuté zálohy představují zálohy v souvislosti se spotřebou elektřiny, plynu, tepla a vody, zálohy na věcná břemena a ostatní provozní zálohy v celkové výši 99 mil. Kč (1. ledna 2015 – 98 mil. Kč). Dlouhodobé poskytnuté zálohy představují zálohy v souvislosti s kaucemi z nájmu ve výši 6 mil. Kč (1. ledna 2015 – 6 mil. Kč).

10. Účty v bankách

Účty v bankách ve výši 656 mil. Kč (1. ledna – 55 mil. Kč) obsahují zůstatek bankovních účtů sdružení ve výši 40 mil. Kč (1. ledna 2015 – 52 mil. Kč). Jedná se o účelově založená sdružení s dalšími podnikatelskými subjekty, kde je Skupina v roli vedoucího.

11. Náklady a výnosy příštích období

Náklady příštích období zahrnují zejména časové rozlišení nákladů na služby spojené s nájmem ve výši 55 mil. Kč (1. ledna 2015 – 56 mil. Kč), náklady z mezinárodního propojení ve výši 17 mil. Kč (1. ledna 2015 – 21 mil. Kč) a časově rozlišené bankovní poplatky z titulu přijatého syndikovaného bankovního úvěru 63 mil. Kč (1. ledna 2015 – 0 mil. Kč, viz bod 18).

Výnosy příštích období zahrnují zejména budoucí výnosy z instalačních poplatků z dlouhodobých pronájmů optických vláken ve výši 671 mil. Kč (1. ledna 2015 – 450 mil. Kč).

Krátkodobá část výnosů příštích období představuje 56 mil. Kč (1. ledna – 23 mil. Kč), dlouhodobá část výnosů příštích období představuje 621 mil. Kč (1. ledna – 428 mil. Kč).

12. Dohadné účty aktivní

Dohadné účty aktivní zahrnují zejména mezinárodní propojení ve výši 234 mil. Kč (1. ledna 2015 – 202 mil. Kč) a úrokové výnosy ve výši 228 mil. Kč vztahující se k poskytnuté půjčce (Finanční asistence, viz bod 18).

13. Dohadné účty pasivní

Dohadné účty pasivní zahrnují zejména očekávané výdaje související s investicemi ve výši 399 mil. Kč (1. ledna 2015 – 184 mil. Kč), mezinárodní propojení ve výši 668 mil. Kč (1. ledna 2015 – 643 mil. Kč), spotřebu energie ve výši 231 mil. Kč (1. ledna 2015 – 265 mil. Kč), náklady na úklid a vytápění budov ve výši 185 mil. Kč (1. ledna 2015 – 120 mil. Kč) a úrokové náklady vztahující se k přijatému syndikovanému úvěru ve výši 144 mil. Kč (viz bod 18).

14. Opravné položky

V milionech Kč	Opravná položka k zásobám	Opravná položka k pohledávkám	Celkem
Zůstatek k 1.1.2015	-328	0	-328
Oprava zahajovací rozvahy k 1.1.2015	0	-42	-42
Tvorba	-53	-118	-171
Rozpuštění/použití	57	108	165
Zůstatek k 31.12.2015	-324	-52	-376

15. Základní kapitál

31.12.2015	Základní kapitál
Nominální hodnota akcie na jméno (Kč)	10
Počet akcií na jméno	310 220 067
Základní kapitál (v milionech Kč)	3 102

Společnost dne 13. července 2015 nabyla vlastní akcie v počtu 1 600 ks za cenu 164,72 Kč za jednu akcii, jako výsledek povinného veřejného návrhu na odkoupení vlastních akcií po vzniku Společnosti. Povinná nabídka byla platná od 15. června 2015 do 13. července 2015. Společnost vlastní akcie k datu 31. prosince 2015 stále vlastnila.

16. Vlastní kapitál

Přehled pohybů vlastního kapitálu

V milionech Kč	Základní kapitál	Ostatní kapitálové fondy	Rezervní fond k finanční asistenci	Nerozdělený zisk minulých období	Výsledek hosp. běžného období	Celkem
Zůstatek k 1. 1. 2015	3 102	43 798	0	5	0	46 905
Oprava zahajovací rozvahy k 1. 1. 2015	0	-117	0	0	0	-117
Oceňovací rozdíly z přecenění	0	-1	0	0	0	-1
Převody	0	-32 200	32 200	0	0	0
Zisk za rok 2015	0	0	0	0	1 835	1 835
Zůstatek k 31. 12. 2015	3 102	11 480	32 200	5	1 835	48 622

V souvislosti s udělením finanční asistence byl zřízen rezervní fond k finanční asistenci podle § 311 zákona č. 90/2012 Sb., o obchodních společnostech a družstvech (zákon o obchodních korporacích) ve výši 32 200 mil. Kč.

Z důvodu přesnější prezentace Společnost provedla opravu zahajovací rozvahy k 1. lednu 2015. Oprava se týkala dlouhodobého nehmotného majetku (-26 mil. Kč) a dlouhodobého hmotného majetku (24 mil. Kč) viz bod 4 a) a 4 b), opravné položky ke krátkodobým pohledávkám (-42 mil. Kč) viz bod 14, krátkodobých obchodních závazků (-63 mil. Kč) a ostatních položek (-10 mil. Kč). Oprava byla provedena proti položce ostatní kapitálové fondy ve vlastním kapitálu (-117 mil. Kč).

17. Rezervy

V milionech Kč	Rezerva na demontáž a uvedení do původního stavu	Rezerva na daň z příjmů	Ostatní rezervy	Celkem
Zůstatek k 1.1.2015	267	0	2	269
Tvorba	5	745	146	896
Čerpání	-2	0	-140	-142
Rozpuštění	-41	0	0	-41
Zůstatek rezerv k 31.12.2015	229	745	8	982
Zaplacené zálohy na daň z příjmů	0	-756	0	-756
Zůstatek rezerv snížený o zálohy na daň z příjmů k 31.12.2015	229	-11	8	226

Skupina vykázala rezervu na náklady spojené s demontáží, odstraněním hmotného majetku a jeho uvedením do původního stavu ve výši 229 mil. Kč (1. ledna 2015 – 267 mil. Kč).

18. Bankovní úvěry a finanční asistence

Skupina PPF prostřednictvím společnosti PPF Arena 2 B. V. požádala Společnost o poskytnutí úvěru ve výši 32 200 mil. Kč ve formě finanční asistence, ve smyslu ustanovení § 41 a § 311 zákona č. 90/2012 Sb., o obchodních společnostech a družstvech (zákon o obchodních korporacích). Tento úvěr byl využit výhradně ke splacení akvizičního úvěru poskytnutého syndikátem bank společnosti PPF Arena 2 B.V. při koupi akcií O2 Czech Republic od skupiny Telefónica v roce 2013. Pro účely poskytnutí finanční asistence Společnost načerpala úvěr od syndikátu bank ve formě dvou tranší: tranše se splatností 3 let (10 200 mil. Kč) a tranše se splatností 7 let (22 000 mil. Kč).

Syndikovaný bankovní úvěr

2015				Zůstatek	Splatno	Splatno od	Splatno v
V milionech Kč	Splatnost	Splátkový kalendář	Úrok. sazba	31.12.2015	do 1 roku	1 do 5 let	násl. letech
Úvěr – facilita A	31.7.2018	Cash sweep (podléhá finančním kovenantům)	1M, 3M, 6M PRIBOR + 0,75 % p.a.*	6 850	650	6 200	0
Úvěr – facilita B	31.7.2022	31.7.2022	1M, 3M, 6M PRIBOR + 1,15 % p.a.*	22 000	0	0	22 000
Celkem				28 850	650	6 200	22 000

Finanční kovenanty plynoucí ze syndikovaného úvěru byly k 31. prosinci 2015 splněny.

Tyto úvěry jsou zajištěny následovně:

- zástavní právo k pevné metalické veřejné komunikační síti jako majetku Společnosti
- zástavní právo k významným pohledávkám a budoucím výnosům Společnosti za zákazníkem O2 Czech Republic
- zástavní právo k pohledávkám z bankovních účtů Společnosti
- zástavní právo k pohledávce Společnosti z titulu finanční asistence
- zástavní právo k akciím Společnosti držených PPF Arena 2 B. V.

Finanční asistence

2015	Splatnost	Splátkový kalendář	Úrok. sazba	Zůstatek 31.12.2015	Splatno do 1 roku	Splatno od 1 do 5 let	Splatno v násled. letech
V milionech Kč							
Finanční asistence	5.8.2022	5.8.2022	6M PRIBOR + vážený průměr (0,75 % p.a.* x zbývající částka z facility A + 1,15 % p.a.* x zbývající částka z facility B) + dodatečná marže	32 200	0	0	32 200
				32 200	0	0	32 200

* Za předpokladu dodržení smluvně definovaných podmínek.

19. Informace o spřízněných stranách

a) Transakce se spřízněnými stranami

V milionech Kč	Objem vzájemných transakcí		Pohledávky/Závazky k	
	2015	31.12.2015	1.1.2015	
Prodej služeb				
Akcionáři Společnosti	0	6	0	
Ostatní podniky ve Skupině PPF	10 701	1 273	8	
Nákup služeb				
Ostatní podniky ve Skupině PPF	527	283	0	
Poskytnuté úvěry včetně úroků – finanční asistence				
Akcionáři Společnosti	228	32 428	0	
Peněžní ekvivalenty				
Ostatní podniky ve Skupině PPF	0	611	0	

Pohledávky a závazky zahrnují pohledávky a závazky z obchodních vztahů popsanych v bodě 8 a dohadné položky aktivní a pasivní popsané v bodě 12 a 13.

Skupina neeviduje žádné dlouhodobé obchodní závazky s dobou splatnosti delší než pět let.

Skupina nakupuje a poskytuje služby spřízněným stranám v rámci běžné obchodní činnosti. Všechny transakce se spřízněnými osobami byly uskutečněny za běžných tržních podmínek.

V souvislosti s rozdělením vznikly Společnosti nové obchodní vztahy se společností O2 Czech Republic z titulu prodeje fixních a mobilních telekomunikačních služeb a ostatních služeb. Tyto služby jsou poskytovány na základě uzavřených velkoobchodních smluv a představují pro Společnost významnou položku výnosů. Mezi nejvýznamnější nově vzniklé vztahy patří

smlouva o službách mobilní sítě /poskytování služby pokrytí mobilním signálem CDMA, 2G, 3G a LTE na území České republiky/, smlouva o přístupu k veřejné pevné komunikační síti, smlouva o přístupu ke koncovým úsekům a další.

b) Odměny a půjčky členům statutárních a dozorčích orgánů

	Představenstvo 2015	Dozorčí rada 2015
Počet členů	3	3
Odměny z titulu výkonu funkce a bonusy v mil. Kč	13	0

Členové představenstva a vrcholového vedení nepoužívají služební automobily k služebním ani k soukromým účelům.

20. Informace o tržbách

Skupina spravuje a provozuje největší datovou a komunikační síť pokrývající celé území České republiky. Síť je myšlena multiservisní přístupová, agregační a páteřní infrastruktura, která zprostředkovává přístup zákazníků jiných operátorů k jejich fixním a mobilním hlasovým, datovým a video službám. Součástí provozu sítě je vzájemné sdílení sítí s jiným telekomunikačním operátorem.

Výnosy V milionech Kč	Rok končící 31. prosince 2015
Výnosy ze služeb mobilní sítě	5 195
Výnosy z masových služeb fixní sítě	7 326
Výnosy z tranzitu	7 084
Celkem	19 605

Ostatní výnosy z netelekomunikačních služeb 991

Kategorie Ostatní výnosy z netelekomunikačních služeb obsahuje zejména položku aktivace vlastní práce.

Výnosy od spřízněných osob jsou uvedeny v bodě 19.

21. Zaměstnanci a vedoucí pracovníci

Průměrný počet zaměstnanců a vedoucích pracovníků a osobní náklady za rok 2015:

2015	Počet	Mzdové náklady v mil. Kč	Náklady na sociální zabezpečení a zdravotní pojištění v mil. Kč	Sociální náklady v mil. Kč
Zaměstnanci	1 136	757	246	31
Management	79	135	36	2
Celkem	1 215	892	282	33

Mzdové náklady zahrnují i odměny členům orgánů obchodní korporace.

22. Závazky ze sociálního zabezpečení a zdravotního pojištění

Závazky ze sociálního zabezpečení a zdravotního pojištění činí 28 mil. Kč (1. ledna 2015 – 26 mil. Kč), ze kterých 19 mil. Kč (1. ledna 2015 – 17 mil. Kč) představují závazky ze sociálního zabezpečení a 9 mil. Kč (1. ledna 2015 – 9 mil. Kč) představují závazky ze zdravotního pojištění. Žádné z těchto závazků nejsou po lhůtě splatnosti.

23. Stát – daňové závazky a dotace

Daňové závazky činí 160 mil. Kč (1. ledna 2015 – 9 mil. Kč), ze kterých 150 mil. Kč (1. ledna 2015 – 0 mil. Kč) představují závazky z daně z přidané hodnoty. Žádné z těchto závazků nejsou po lhůtě splatnosti.

24. Daň z příjmů

a) Splatná

Splatná daň z příjmů zahrnuje odhad daně za zdaňovací období 2015 ve výši 745 mil. Kč.

b) Odložená

V milionech Kč	Pohledávky (+) / Závazky (-) k 31.12.2015	Pohledávky (+) / Závazky (-) k 1.1.2015
Dlouhodobý majetek	-6 366	-6 649
Pohledávky	9	0
Zásoby	62	63
Rezervy	44	53
Ostatní dočasné rozdíly	5	8
Odložená daňová pohledávka/(závazek)	-6 246	-6 525

V souladu s účetními postupy uvedenými v bodě 2 j) byla pro výpočet odložené daně použita daňová sazba 19 %.

25. Finanční deriváty

Skupina použila následující nominální hodnotu cizoměnových kontraktů k zajištění měnového rizika:

V milionech Kč	Nominální hodnota 2015		Reálná hodnota 2015	
	31.12.2015	1.1.2015	31.12.2015	1.1.2015
Měnové kontrakty (měnový SWAP CZK/EUR)	162	0	0	0

26. Závazky nevykázané v rozvaze

Skupina má smluvní závazky týkající se investičních výdajů, souvisejících s rozvojem a výstavbou sítě a pořízení dalšího dlouhodobého majetku, jejichž celková hodnota je odhadována na 682 mil. Kč.

27. Informace o odměnách statutárním auditorům

Tyto informace jsou uvedeny v příloze konsolidované účetní závěrky sestavené za konsolidační celek, ve kterém je společnost zahrnuta.

28. Následné události

Vytěsnění

Vlastní akcie Společnosti přešly na hlavního akcionáře Společnosti, společnost PPF A4 B.V. uplynutím dne 11. ledna 2016 v důsledku nuceného přechodu akcií (tzv. vytěsnění). Za nuceně převedené vlastní akcie Společnost obdržela protiplnění ve výši 172,40 Kč za jednu akcii.

Od 12. ledna 2016 bylo 100 % akcií Společnosti ve vlastnictví společnosti PPF A4 B.V.

Změna vlastnické struktury

Společnost PPF Arena 2 B.V. se k 23. lednu 2016 rozdělila na dvě nově založené společnosti PPF Telco B.V. a PPF Infrastructure B.V. Společnost PPF Arena 2 B.V. k 23. lednu 2016 zanikla. Závazek z finanční asistence přešel na společnost PPF Infrastructure B.V.

V průběhu února 2016 došlo ke změně vlastnické struktury na PPF Infrastructure B.V. (74,8 %), PPF A3 B.V. (10,3 %) a PPF A4 B.V. (14,9 %).

Ostatní události

V průběhu ledna a února 2016 Společnost provedla úhradu syndikovaného úvěru ve výši 1 050 mil. Kč proti původní předpokládané splátce ve výši 650 mil. Kč.

Sestaveno dne: 9. března 2016



Martin Vlček

předseda představenstva



Petr Slováček

místopředseda představenstva

Česká telekomunikační infrastruktura a.s.

Individuální účetní závěrka za rok končící 31. prosince 2015



KPMG Česká republika Audit, s.r.o.
Pobřežní 648/1a
186 00 Praha 8
Česká republika

Telephone +420 222 123 111
Fax +420 222 123 100
Internet www.kpmg.cz

Zpráva nezávislého auditora pro akcionáře společnosti Česká telekomunikační infrastruktura a.s.

Provedli jsme audit přiložené účetní závěrky společnosti Česká telekomunikační infrastruktura a.s. sestavené na základě českých účetních předpisů, tj. rozvahy k 31. prosinci 2015, výkazu zisku a ztráty, přehledu o peněžních tocích za rok 2015 a přílohy této účetní závěrky, včetně popisu použitých významných účetních metod a dalších vysvětlujících informací. Údaje o společnosti Česká telekomunikační infrastruktura a.s. jsou uvedeny v bodě 1 přílohy této účetní závěrky.

Odpovědnost statutárního orgánu účetní jednotky za účetní závěrku

Statutární orgán společnosti Česká telekomunikační infrastruktura a.s. je odpovědný za sestavení účetní závěrky, která podává věrný a poctivý obraz v souladu s českými účetními předpisy, a za takový vnitřní kontrolní systém, který považuje za nezbytný pro sestavení účetní závěrky tak, aby neobsahovala významné nesprávnosti způsobené podvodem nebo chybou.

Odpovědnost auditora

Naši odpovědností je vyjádřit na základě provedení auditu výrok k této účetní závěrce. Audit jsme provedli v souladu se zákonem o auditorech, mezinárodními auditorskými standardy a souvisejícími aplikačními doložkami Komory auditorů České republiky. V souladu s těmito předpisy jsme povinni dodržovat etické požadavky a naplánovat a provést audit tak, abychom získali přiměřenou jistotu, že účetní závěrka neobsahuje významné nesprávnosti.

Audit zahrnuje provedení auditorských postupů, jejichž cílem je získat důkazní informace o částkách a skutečnostech uvedených v účetní závěrce. Výběr auditorských postupů závisí na úsudku auditora, včetně vyhodnocení rizik, že účetní závěrka obsahuje významné nesprávnosti způsobené podvodem nebo chybou. Při vyhodnocování těchto rizik auditor posoudí vnitřní kontrolní systém, který je relevantní pro sestavení účetní závěrky podávající věrný a poctivý obraz. Cílem tohoto posouzení je navrhnout vhodné auditorské postupy, nikoli vyjádřit se k účinnosti vnitřního kontrolního systému účetní jednotky. Audit též zahrnuje posouzení vhodnosti použitých účetních metod, přiměřenosti účetních odhadů provedených vedením i posouzení celkové prezentace účetní závěrky.

Jsme přesvědčeni, že získané důkazní informace poskytují dostatečný a vhodný základ pro vyjádření našeho výroku.



Výrok auditora

Podle našeho názoru účetní závěrka podává věrný a poctivý obraz aktiv a pasiv společnosti Česká telekomunikační infrastruktura a.s. k 31. prosinci 2015 a nákladů, výnosů a výsledku jejího hospodaření a peněžních toků za rok 2015 v souladu s českými účetními předpisy.

Ostatní informace

Za ostatní informace se považují informace uvedené ve výroční zprávě mimo účetní závěrku a naši zprávu auditora. Za ostatní informace odpovídá statutární orgán společnosti. Součástí našich povinností souvisejících s ověřením účetní závěrky je k ostatním informacím se vyjádřit.

Společnost Česká telekomunikační infrastruktura a.s. k 31. prosinci 2015 nesestavuje výroční zprávu, protože příslušné informace hodlá zahrnout do konsolidované výroční zprávy. Z toho důvodu naše vyjádření k ostatním informacím není součástí této zprávy auditora.

V Praze, dne 9. března 2016

KPMG Česká republika Audit
KPMG Česká republika Audit, s.r.o.
Evidenční číslo 71

Ing. Martina Štegová
Director
Evidenční číslo 2082

ROZVAHA V PLNÉM ROZSAHU

 k 31. prosinci 2015
 (v milionech Kč)

		Běžné účetní období			Minulé
		Brutto	Korekce	Netto	úč. období 1.1.2015
					Netto
	AKTIVA CELKEM	95 385	-5 917	89 468	57 549
A.	POHLEDAVKY ZA UPSANY ZÁKLADNÍ KAPITÁL				
B.	DLOUHODOBÝ MAJETEK	90 418	-5 541	84 877	55 602
B. I.	Dlouhodobý nehmotný majetek	1 918	-382	1 536	1 559
B. I. 1.	Zřizovací výdaje				
2.	Nehmotné výsledky výzkumu a vývoje				
3.	Software	1 111	-265	846	897
4.	Ocenitelná práva	54	-7	47	23
5.	Goodwill	552	-110	442	552
6.	Jiný dlouhodobý nehmotný majetek				
7.	Nedokončený dlouhodobý nehmotný majetek	201	0	201	87
8.	Poskytnuté zálohy na dlouhodobý nehmotný majetek				
B. II.	Dlouhodobý hmotný majetek	56 286	-5 159	51 127	54 027
B. II. 1.	Pozemky	211	0	211	215
2.	Stavby	8 582	-583	7 999	7 761
3.	Samostatné hmotné movité věci a soubory hmotných movitých věcí	46 375	-4 553	41 822	45 551
4.	Pěstelské celky trvalých porostů				
5.	Dospělá zvířata a jejich skupiny				
6.	Jiný dlouhodobý hmotný majetek	64	-23	41	4
7.	Nedokončený dlouhodobý hmotný majetek	1 054	0	1 054	496
8.	Poskytnuté zálohy na dlouhodobý hmotný majetek				
9.	Oceňovací rozdíl k nabytému majetku				
B. III.	Dlouhodobý finanční majetek	32 214	0	32 214	16
B. III. 1.	Podíly - ovládaná osoba	14	0	14	16
2.	Podíly v účetních jednotkách pod podstatným vlivem				
3.	Ostatní dlouhodobé cenné papíry a podíly				
4.	Zápučky a úvěry - ovládaná nebo ovládající osoba, podstatný vliv	32 200	0	32 200	0
5.	Jiný dlouhodobý finanční majetek				
6.	Požizovaný dlouhodobý finanční majetek				
7.	Poskytnuté zálohy na dlouhodobý finanční majetek				
C.	OBĚŽNÁ AKTIVA	4 810	-376	4 434	1 866
C. I.	Zásoby	942	-324	618	284
C. I. 1.	Materiál	941	-324	617	284
2.	Nedokončená výroba a polotovary				
3.	Výrobky				
4.	Mladá a ostatní zvířata a jejich skupiny				
5.	Zboží	1	0	1	0
6.	Poskytnuté zálohy na zásoby				
C. II.	Dlouhodobé pohledávky	6	0	6	7
C. II. 1.	Pohledávky z obchodních vztahů				
2.	Pohledávky - ovládaná nebo ovládající osoba				
3.	Pohledávky - podstatný vliv				
4.	Pohledávky za společníky				
5.	Dlouhodobé poskytnuté zálohy	6	0	6	6
6.	Dohadné účty aktivní				
7.	Jiné pohledávky	0	0	0	1
8.	Odložená daňová pohledávka				
C. III.	Krátkodobé pohledávky	3 210	-52	3 158	1 523
C. III. 1.	Pohledávky z obchodních vztahů	2 468	-52	2 416	1 205
2.	Pohledávky - ovládaná nebo ovládající osoba				
3.	Pohledávky - podstatný vliv				
4.	Pohledávky za společníky	26	0	26	16
5.	Sociální zabezpečení a zdravotní pojištění				
6.	Stát - daňové pohledávky	12	0	12	
7.	Krátkodobé poskytnuté zálohy	99	0	99	98
8.	Dohadné účty aktivní	463	0	463	203
9.	Jiné pohledávky	142	0	142	1
C. IV.	Krátkodobý finanční majetek	652	0	652	52
C. IV. 1.	Peníze				
2.	Účty v bankách	652	0	652	52
3.	Krátkodobé cenné papíry a podíly				
4.	Požizovaný krátkodobý finanční majetek				
D.	OSTATNÍ AKTIVA - PŘECHODNÉ ÚČTY AKTIV	157	0	157	81
D. I.	Časové rozlišení	157	0	157	81
D. I. 1.	Náklady příštích období	157	0	157	81
2.	Komplexní náklady příštích období				
3.	Příjmy příštích období				

ROZVAHA V PLNÉM ROZSAHU
k 31. prosinci 2015
(v milionech Kč)

		Běžné účetní období	Minulé účetní období 1.1.2015
	PASIVA CELKEM	89 488	57 549
A.	VLASTNÍ KAPITÁL	48 614	46 900
A. I.	Základní kapitál	3 102	3 102
A. I. 1	Základní kapitál	3 102	3 102
2	Vlastní akcie a vlastní obchodní podily (-)		
3	Změny základního kapitálu		
A. II.	Kapitálové fondy	11 479	43 798
A. II. 1	Ažio		
2	Ostatní kapitálové fondy	11 481	43 798
3	Oceňovací rozdíly z přecenění majetku a závazků	-2	0
4	Oceňovací rozdíly z přecenění při přeměnách obchodních korporací		
5	Rozdíly z přeměn obchodních korporací		
6	Rozdíly z ocenění při přeměnách obchodních korporací		
A. III.	Fondy ze zisku	32 200	0
A. III. 1	Rezervní fond	32 200	0
2	Statutární a ostatní fondy		
A. IV.	Výsledek hospodaření minulých let	0	0
IV. 1	Nerozdělený zisk minulých let		
2	Neuhrazená ztráta minulých let		
3	Jiný výsledek hospodaření minulých let		
A. V.	Výsledek hospodaření běžného účetního období (+ / -)	1 833	0
2	Rozhodnuto o zálohách na výplatu podílu na zisku (-)		
B.	CIŽÍ ZDROJE	40 177	10 198
B. I.	Rezervy	237	269
B. I. 1	Rezervy podle zvláštních právních předpisů		
2	Rezerva na důchody a podobné závazky		
3	Rezerva na daň z příjmů		
4	Ostatní rezervy	237	269
B. II.	Dlouhodobé závazky	6 252	6 526
B. II. 1	Závazky z obchodních vztahů		
2	Závazky - ovládaná nebo ovládající osoba		
3	Závazky - podstatný vliv		
4	Závazky ke společníkům		
5	Dlouhodobé přijaté zálohy	8	3
6	Vydané dluhopisy		
7	Dlouhodobé směnky k úhradě		
8	Dohadné účty pasivní		
9	Jiné závazky		
10	Odložený daňový závazek	6 244	6 523
B. III.	Krátkodobé závazky	4 838	3 403
B. III. 1	Závazky z obchodních vztahů	2 220	1 801
2	Závazky - ovládaná nebo ovládající osoba		
3	Závazky - podstatný vliv		
4	Závazky ke společníkům	26	32
5	Závazky k zaměstnancům	50	44
6	Závazky ze sociálního zabezpečení a zdravotního pojištění	28	26
7	Stát - daňové závazky a dolace	160	9
8	Krátkodobé přijaté zálohy	5	4
9	Vydané dluhopisy		
10	Dohadné účty pasivní	2 241	1 483
11	Jiné závazky	108	4
B. IV.	Bankovní úvěry a výpomoci	28 850	0
B. IV. 1	Bankovní úvěry dlouhodobé	28 200	0
2	Krátkodobé bankovní úvěry	650	0
3	Krátkodobé finanční výpomoci		
C.	OSTATNÍ PASIVA - PŘECHODNÉ ÚČTY PASIV	677	451
C. I.	Časové rozlišení	677	451
C. I. 1	Výdaje příštích období		
2	Výnosy příštích období	677	451

VÝKAZ ZISKU A ZTRÁTY
 druhové členění
 za rok končící 31. prosincem 2015
 (v milionech Kč)

		Za účetní období končící 31. prosince 2015	
I.	1	Tržby za prodej zboží	1
A.	2	Náklady vynaložené na prodané zboží	1
+		Obchodní marže	0
II.		Výkony	20 596
II.	1	Tržby za prodej vlastních výrobků a služeb	19 741
	2	Změna stavu zásob vlastní činnosti	
	3	Aktivace	855
B.		Výkonová spotřeba	11 438
B.	1	Spotřeba materiálu a energie	1 500
B.	2	Služby	9 938
+		Přidaná hodnota	9 158
C.		Osobní náklady	1 207
C.	1	Mzdové náklady	879
C.	2	Odměny členům orgánů obchodní korporace	13
C.	3	Náklady na sociální zabezpečení a zdravotní pojištění	282
C.	4	Sociální náklady	33
D.	1	Daně a poplatky	97
E.	1	Odpisy dlouhodobého nehmotného a hmotného majetku	5 630
III.		Tržby z prodeje dlouhodobého majetku a materiálu	148
III.	1	Tržby z prodeje dlouhodobého majetku	131
	2	Tržby z prodeje materiálu	17
F.		Zůstatková cena prodaného dlouhodobého majetku a materiálu	125
F.	1	Zůstatková cena prodaného dlouhodobého majetku	99
F.	2	Prodaný materiál	26
G.	1	Změna stavu rezerv a opravných položek v provozní oblasti a komplexních nákladů příštích období	15
IV.	2	Ostatní provozní výnosy	83
H.	1	Ostatní provozní náklady	17
V.	2	Převod provozních výnosů	
I.	1	Převod provozních nákladů	
*		Provozní výsledek hospodaření	2 298
VI.	1	Tržby z prodeje cenných papírů a podílů	
J.	1	Prodané cenné papíry a podíly	
VII.		Výnosy z dlouhodobého finančního majetku	0
VII.	1	Výnosy z podílů v ovládaných osobách a v účetních jednotkách pod podstatným vlivem	
	2	Výnosy z ostatních dlouhodobých cenných papírů a podílů	
	3	Výnosy z ostatního dlouhodobého finančního majetku	
VIII.	1	Výnosy z krátkodobého finančního majetku	
K.	2	Náklady z finančního majetku	
IX.	1	Výnosy z přecenění cenných papírů a derivátů	
L.	2	Náklady z přecenění cenných papírů a derivátů	
M.	1	Změna stavu rezerv a opravných položek ve finanční oblasti	
X.	1	Výnosové úroky	229
N.	2	Nákladové úroky	175
XI.	1	Ostatní finanční výnosy	62
O.	2	Ostatní finanční náklady	116
XII.	1	Převod finančních výnosů	
P.	2	Převod finančních nákladů	
*		Finanční výsledek hospodaření	0

VÝKAZ ZISKU A ZTRÁTY
druhové členění
za rok končící 31. prosincem 2015
(v milionech Kč)

		Za účetní období končící 31. prosince 2015
Q.	Daň z příjmů za běžnou činnost	-465
Q.	1 - splatná	744
Q.	2 - odložená	-279
** Výsledek hospodaření za běžnou činnost		1 833
XIII.	1 Mimořádné výnosy	
R.	2 Mimořádné náklady	
S.	Daň z příjmů z mimořádné činnosti	0
S.	1 - splatná	
S.	2 - odložená	
* Mimořádný výsledek hospodaření		0
T.	Převod podílu na výsledku hospodaření společníkům (+/-)	
*** Výsledek hospodaření za účetní období (+/-)		1 833
**** Výsledek hospodaření před zdaněním		2 298

PŘEHLED O PENĚŽNÍCH TOCÍCH
za rok končící 31.12.2015
(v milionech Kč)

		Za období končící 31. prosince 2015
Peněžní toky z provozní činnosti		
Z.	Výsledek hospodaření za běžnou činnost bez zdanění (+/-)	2 298
A. 1.	Úpravy o nepeněžní operace	5 516
A. 1. 1.	Odpisy stálých aktiv a pohledávek	5 630
A. 1. 2.	Změna stavu opravných položek	6
A. 1. 3.	Změna stavu rezerv	-32
A. 1. 4.	(Zisk) / ztráta z prodeje stálých aktiv	-29
A. 1. 5.	Úrokové náklady a výnosy	-54
A. 1. 6.	Ostatní nepeněžní operace (např. přecenění na reálnou hodnotu do HV, přijaté dividendy)	-5
A *	Čistý peněžní tok z provozní činnosti před zdaněním, změnami pracovního kapitálu, placenými úroky a mimořádnými položkami	7 814
A. 2.	Změna stavu nepeněžních složek pracovního kapitálu	-783
A. 2. 1.	Změna stavu zásob	-330
A. 2. 2.	Změna stavu obchodních pohledávek	-1 406
A. 2. 3.	Změna stavu ostatních pohledávek a přechodných účtů aktiv	
A. 2. 4.	Změna stavu obchodních závazků	953
A. 2. 5.	Změna stavu ostatních závazků, krátkodobých úvěrů a přechodných účtů pasiv	
A **	Čistý peněžní tok z provozní činnosti před zdaněním, placenými úroky a mimořádnými položkami	7 031
A. 3. 1.	Placené úroky	-31
A. 4. 1.	Placené daně	-756
A. 5. 1.	Příjmy a výdaje spojené s mimořádnými položkami	
A ***	Čistý peněžní tok z provozní činnosti	6 244
Peněžní toky z investiční činnosti		
B. 1. 1.	Výdaje spojené s pořízením stálých aktiv	-2 360
B. 2. 1.	Příjmy z prodeje stálých aktiv	134
B. 3. 1.	Poskytnuté půjčky a úvěry	-32 200
B. 4. 1.	Přijaté úroky	
B. 5. 1.	Přijaté dividendy	
B ***	Čistý peněžní tok vztahující se k investiční činnosti	-34 426
Peněžní toky z finanční činnosti		
C. 1.	Změna stavu dlouhodobých závazků a dlouhodobých, příp. krátkodobých, úvěrů Cashpool	28 782
C. 2. 1.	Dopady změn základního kapitálu na peněžní prostředky	
C. 2. 2.	Vyplacené dividendy nebo podíly na zisku	
C. 2. 3.	Dopad ostatních změn vlastního kapitálu na peněžní prostředky	
C ***	Čistý peněžní tok vztahující se k finanční činnosti	28 782
F.	Čisté zvýšení, resp. snížení peněžních prostředků	600
P.	Stav peněžních prostředků a peněžních ekvivalentů na začátku účetního období	52
R.	Stav peněžních prostředků a peněžních ekvivalentů na konci účetního období	652

Česká telekomunikační infrastruktura a.s.

Příloha individuální účetní závěrky

Rok končící 31. prosince 2015

(v milionech Kč)

1. Charakteristika a hlavní aktivity

Vznik a charakteristika Společnosti

V souladu s příslušnými ustanoveními zák. č. 125/2008 Sb., o přeměnách obchodních společností a družstev, ve znění pozdějších změn a dodatků, byl vypracován projekt rozdělení odštěpením společnosti („Rozdělení“), na jehož základě a jehož řádným schválením příslušnými orgány došlo k přechodu obchodního jmění včetně práv a povinností z pracovněprávních vztahů z rozdělované společnosti O2 Czech Republic a.s. („Rozdělovaná společnost“ nebo „O2 Czech Republic“) na nástupnickou společnost Česká telekomunikační infrastruktura a.s. („Společnost“).

Rozhodným dnem Rozdělení společnosti byl 1. leden 2015, den zápisu nové společnosti do obchodního rejstříku byl 1. červen 2015.

Osoby ovládající Společnost nebo mající na ní podstatný vliv

Společnost je členem Skupiny PPF („Skupina PPF“) a k 31. prosinci 2015 byla ovládána zejména prostřednictvím společnosti PPF A4 B.V. („PPF“).

Osoby ovládající Společnost nebo mající na ní podstatný vliv k 31. prosinci 2015 a k 1. lednu 2015 byly následující společnosti:

	31.12.2015	1.1.2015*
PPF A4 B.V.	94,9 %	0 %
PPF Arena 2 B.V.	0 %	73,1 %
PPF A3 B.V.	0 %	10,1 %
Ostatní akcionáři	5,1 %	16,8 %

*Vlastnická struktura Rozdělované společnosti

Sídlo Společnosti, identifikační číslo

Registrované sídlo je na adrese Olšanská 2681/6, Praha 3, 130 00, Česká republika. Identifikační číslo je 04084063.

Členové představenstva a dozorčí rady k 31. prosinci 2015

Členové představenstva

Ing. Martin Vlček (předseda)
Ing. Petr Slováček (místopředseda)
Michal Frankl (člen)

Členové dozorčí rady

Ing. Ladislav Chvátal (předseda)
Mgr. Lubomír Král (místopředseda)
Vladimír Mlynář (člen)

Organizační struktura

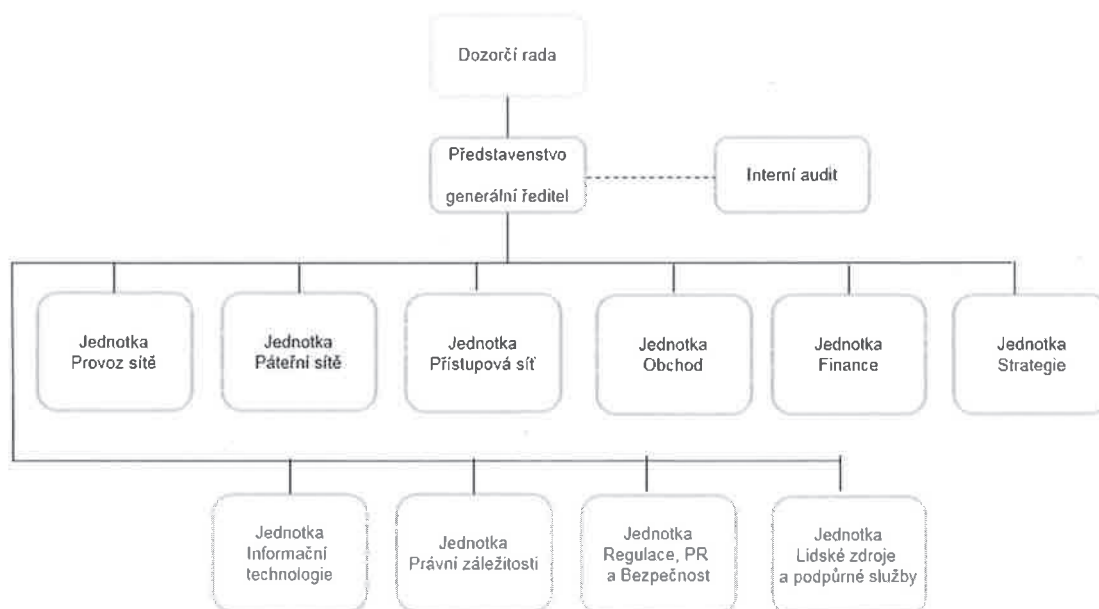

2. Zásadní účetní postupy používané Společností

Účetní závěrka byla připravena na základě účetnictví vedeného v souladu se zákonem o účetnictví a příslušnými nařízeními a vyhláškami platnými v České republice.

Tato účetní závěrka je připravena v souladu s vyhláškou Ministerstva financí České republiky č. 500/2002 Sb., kterou se provádějí některá ustanovení zákona č. 563/1991 Sb., o účetnictví, ve znění pozdějších předpisů, pro účetní jednotky, které jsou podnikateli účtujícími v soustavě podvojného účetnictví.

Uvedené částky jsou vykázány v milionech korun českých (mil. Kč), pokud není uvedeno jinak.

a) Dlouhodobý hmotný a nehmotný majetek

Dlouhodobý hmotný a nehmotný majetek je evidován v pořizovací ceně. Dlouhodobý hmotný majetek v pořizovací ceně do 40 tis. Kč a dlouhodobý nehmotný majetek v pořizovací ceně do 60 tis. Kč není vykazován v rozvaze a je účtován do nákladů v roce jeho pořízení.

V případě výstavby telekomunikační sítě patří do pořizovací ceny veškeré náklady vznikající v rámci výstavby sítě až k poslednímu účastnickému rozvaděči, což zahrnuje náklady dodavatelů, materiál, přímé mzdové náklady a úrokové náklady realizované v průběhu pořízení aktiva.

Vybraný hmotný majetek (zejména výpočetní technika, mobilní telefony, inventář), jehož doba použitelnosti je delší než 1 rok a pořizovací cena nepřevyšuje 40 tis. Kč za položku, je

odepisován sazbami pro dlouhodobý majetek. Ostatní hmotný majetek je přímo účtován do nákladů.

Ocenění dlouhodobého majetku vlastní výroby zahrnuje přímý materiál, přímé mzdy a režijní náklady přímo spojené s jeho výrobou až do doby jeho aktivace.

Odpisy dlouhodobého hmotného majetku jsou vypočteny metodou rovnoměrných odpisů na základě jeho předpokládané životnosti.

V následující tabulce jsou uvedeny doby odpisování podle skupin majetku:

Majetek	Doba odpisování v letech
Budovy	9 - 56
Kabelová vedení a jiná související zařízení	11 - 41
Ústředny a související zařízení	1 - 21
Ostatní dlouhodobý hmotný majetek	1 - 11
Goodwill	5
Software	3 - 9

Pozemky nejsou odpisovány.

Technická zhodnocení na najatém hmotném majetku jsou odpisována lineární metodou po dobu trvání nájemní smlouvy nebo po dobu odhadované životnosti, a to vždy po tu, která je kratší.

Odpisování se nepřerušuje, pokud je aktivum krátkodobě v nečinnosti nebo mimo aktivní provoz.

Výdaje na opravy a údržbu dlouhodobého majetku se účtují do nákladů v době jejich vzniku. Výdaje na technické zhodnocení dlouhodobého majetku zvyšují jeho pořizovací cenu.

b) Dlouhodobý finanční majetek

Dlouhodobý finanční majetek představuje majetkové účasti v ovládaných osobách a osobách pod podstatným vlivem a dluhové cenné papíry, u nichž má Společnost záměr a schopnost držet je do splatnosti, a ostatní dlouhodobé cenné papíry, u nichž zpravidla v okamžiku pořízení není znám záměr Společnosti. Dlouhodobý finanční majetek dále zahrnuje poskytnuté dlouhodobé půjčky a úvěry mezi ovládanými a ovládajícími osobami a účetními jednotkami pod podstatným vlivem a jiné poskytnuté dlouhodobé půjčky.

Dlouhodobý finanční majetek je účtován v pořizovací ceně. Pořizovací cena zahrnuje přímé náklady související s pořízením, například poplatky a provize makléřům, poradcům, burzám.

Cenné papíry, s výjimkou cenných papírů držených do splatnosti a cenných papírů představujících účast s rozhodujícím nebo podstatným vlivem, jsou k rozvahovému dni oceňovány reálnou hodnotou. Zisky/ztráty z tohoto přecenění neovlivňují výsledek hospodaření Společnosti až do doby realizace a jsou k rozvahovému dni účtovány jako změna oceňovacích rozdílů z přecenění majetku a závazků ve vlastním kapitálu Společnosti.

V případech, kdy není reálnou hodnotu možno objektivně stanovit, je za reálnou hodnotu považována pořizovací cena, která je k rozvahovému dni posouzena, a v případě identifikace

dočasného snížení hodnoty cenného papíru je k tomuto cennému papíru vytvořena opravná položka.

Majetkové účasti jsou k rozvahovému dni oceňovány pořizovací cenou a v případě dočasného snížení realizovatelné hodnoty příslušné účasti je tvořena opravná položka.

Kurzové rozdíly z dlouhodobých cenných papírů a podílů jsou při ocenění ke konci rozvahového dne součástí ocenění reálnou hodnotou nebo ocenění ekvivalencí.

c) Krátkodobé cenné papíry a podíly

Cenné papíry k obchodování a dluhové cenné papíry se splatností do 1 roku držené do splatnosti jsou při nabytí oceňovány pořizovací cenou.

K rozvahovému dni Společnost oceňuje krátkodobé cenné papíry k obchodování reálnou hodnotou. Změna ocenění je v daném účetním období zachycena ve výnosech resp. nákladech z přecenění cenných papírů a derivátů. V případech, kdy nelze reálnou hodnotu objektivně určit, jsou krátkodobé cenné papíry k obchodování oceněny pořizovací cenou. V případě dočasného snížení realizovatelné hodnoty tohoto majetku vytváří Společnost opravnou položku.

U dluhových cenných papírů je součástí jejich ocenění k rozvahovému dni i poměrná část úrokového výnosu, který je účtován do výkazu zisku a ztráty. V případě dočasného snížení hodnoty dluhových cenných papírů držených do splatnosti jsou tvořeny opravné položky.

d) Zásoby

Materiál je oceňován v pořizovacích cenách. Pořizovací cena zahrnuje cenu pořízení, celní poplatky, skladovací poplatky při dopravě a dopravné za dodání skladu. Úbytek materiálu je oceňován metodou váženého aritmetického průměru.

Zboží je oceňováno v pořizovacích cenách. Pořizovací cena zahrnuje cenu pořízení, celní poplatky, skladovací poplatky při dopravě a dopravné za dodání do skladu. Úbytek zboží je oceňován metodou váženého aritmetického průměru.

e) Stanovení opravných položek a rezerv

Pohledávky

Společnost stanoví opravné položky k pochybným pohledávkám na základě vlastní analýzy platební schopnosti svých zákazníků a věkové struktury pohledávek.

Zásoby

Opravné položky jsou vytvářeny v případech, kdy ocenění použité v účetnictví je přechodně vyšší než prodejní cena zásob snížená o náklady spojené s prodejem.

Opravná položka k pomalu obrátkovým a zastaralým zásobám či jinak dočasně znehodnoceným zásobám je tvořena na základě analýzy obrátkovosti zásob a na základě individuálního posouzení zásob.

Rezervy

Rezerva na nevybranou dovolenou je k rozvahovému dni tvořena na základě analýzy nevybrané dovolené za dané účetní období a průměrných mzdových nákladů včetně nákladů na sociální zabezpečení a zdravotní pojištění dle jednotlivých zaměstnanců.

Rezervu na daň z příjmů vytváří Společnost vzhledem k tomu, že okamžik sestavení účetní závěrky předchází okamžiku stanovení výše daňové povinnosti. V následujícím účetním období Společnost rezervu rozpustí a zaúčtuje zjištěnou daňovou povinnost.

V rozvaze je rezerva na daň z příjmů snížena o zaplacené zálohy na daň z příjmů, případná výsledná pohledávka je vykázána v položce Stát - daňové pohledávky.

Společnost vykazuje rezervu na náklady spojené s demontáží, odstraněním hmotného majetku a uvedením do původního stavu. Její výše byla stanovena na základě diskontování očekávaných scénářů budoucích nákladů na současnou hodnotu. Diskontní sazby byly určeny individuálně podle očekávaného roku demontáží a odstraňování majetku. Tato rezerva byla předmětem ocenění znalce v rámci Rozdělení (viz bod 1). Změna výše rezervy související s úpravou původních předpokladů pro její tvorbu je promítnuta souvztažně s dlouhodobým majetkem.

Tvorba a zúčtování/použití rezervy v roce 2015 jsou účtovány do výsledku hospodaření jako změna stavu rezerv a opravných položek.

f) Přepočty cizích měn

Společnost používá pro přepočet transakcí v cizí měně denní kurz ČNB. V průběhu roku účtuje Společnost o realizovaných i nerealizovaných kurzových ziscích a ztrátách.

Aktiva a pasiva v zahraniční měně jsou k rozvahovému dni přepočítávána podle kurzu devizového trhu vyhlášeného ČNB. Nerealizované kurzové zisky a ztráty jsou zachyceny ve výsledku hospodaření.

g) Deriváty

Derivát je finanční nástroj, který splňuje následující podmínky:

- jeho reálná hodnota se mění v závislosti na změně úrokové sazby, ceny cenného papíru, ceny komodity, měnového kurzu, cenového indexu, na úvěrovém hodnocení (ratingu) nebo indexu, resp. v závislosti na jiné proměnné (tzv. podkladovém aktivu),
- ve srovnání s ostatními typy kontraktů, v nichž je založena podobná reakce na změny tržních podmínek, vyžaduje malou nebo nevyžaduje žádnou počáteční investici, a
- bude vypořádán v budoucnosti, přičemž doba od sjednání obchodu do jeho vypořádání je u něho delší než u spotové operace.

Deriváty jsou vykázány v rozvaze v reálné hodnotě. Kladné reálné hodnoty derivátů jsou vykázány v aktivech v položce „Jiné pohledávky“. Záporné reálné hodnoty derivátů jsou vykázány v závazcích v položce „Jiné závazky“. Reálná hodnota finančních derivátů se stanovuje jako současná hodnota očekávaných peněžních toků plynoucích z těchto transakcí.

Deriváty k obchodování

Deriváty držené za účelem obchodování jsou vykazovány v rozvaze v reálných hodnotách. Zisky a ztráty ze změny reálných hodnot jsou zachyceny ve výkazu zisku a ztráty v položkách „Výnosy z přecenění cenných papírů a derivátů“, resp. „Náklady z přecenění cenných papírů a derivátů“.

Vložené deriváty

V některých případech může být derivát součástí složeného finančního nástroje, který zahrnuje jak hostitelský nástroj, tak i derivát (tzv. vložený derivát), který ovlivňuje peněžní toky nebo z jiného hlediska modifikuje vlastnosti hostitelského nástroje. Společnost v souladu s §52 odst. 7 vyhlášky č. 500/2002 Sb. o těchto vložených derivátech neúčtuje.

h) Najatý majetek

Společnost účtuje o najatém majetku tak, že zahrnuje leasingové splátky do nákladů rovnoměrně po dobu trvání nájmu. Při ukončení nájmu a uplatnění možnosti odkupu je předmět leasingu zařazen do majetku Společnosti v kupní ceně.

i) Účtování výnosů a nákladů

Výnosy a náklady se účtují do období, s nímž věcně i časově souvisejí. Výnosy a náklady se vykazují bez daně z přidané hodnoty a po odečtení slev.

Výnosy zahrnují aktivaci vlastní práce a materiálu.

j) Daň z příjmů

Daň z příjmů za dané období se skládá ze splatné daně a ze změny stavu v odložené dani.

Splatná daň zahrnuje odhad daně vypočtený z daňového základu s použitím daňové sazby platné v první den účetního období a veškeré doměrky a vratky za minulá období.

Odložená daň vychází z veškerých dočasných rozdílů mezi účetní a daňovou hodnotou aktiv a pasiv, případně dalších dočasných rozdílů, s použitím očekávané daňové sazby platné pro období, ve kterém budou daňový závazek nebo pohledávka uplatněny.

O odložené daňové pohledávce se účtuje pouze tehdy, je-li pravděpodobné, že bude v následujících účetních obdobích uplatněna.

k) Použití odhadů

Při přípravě účetní závěrky používá vedení společnosti odhady a stanovuje předpoklady, které mají vliv na uplatnění účetních postupů a na výši majetku, závazků, výnosů a nákladů vykazaných v účetní závěrce. Tyto odhady a předpoklady vycházejí z historických zkušeností a různých dalších faktorů, které jsou považovány za přiměřené k datu sestavení účetní závěrky, a používají se v situaci, kdy účetní hodnoty majetku a závazků nejsou zcela evidentní z jiných

zdrojů nebo kdy existuje nejistota při uplatnění jednotlivých účetních politik. Skutečné výsledky se mohou od odhadů lišit.

Odhady a předpoklady jsou průběžně revidovány. Úpravy účetních odhadů jsou zohledněny v období, ve kterém jsou tyto odhady revidovány, pokud se revize týká pouze daného účetního období, nebo v období revize a budoucích obdobích, pokud revize ovlivňuje současné i budoucí období.

Odhady a výchozí předpoklady použité v běžném účetním období ovlivňovaly především hodnotu vykázaného dlouhodobého hmotného a nehmotného majetku, zásob a rezerv.

l) Klasifikace závazků

Společnost klasifikuje část dlouhodobých závazků, bankovních úvěrů a finančních výpomocí, jejichž doba splatnosti je kratší než jeden rok vzhledem k rozvahovému dni, jako krátkodobé.

m) Konsolidace

Společnost sestavuje konsolidovanou účetní závěrku v souladu s českou účetní legislativou.

Společnost bude současně zahrnuta do konsolidované účetní závěrky společnosti PPF Group N.V. se sídlem v Amsterdamu (Nizozemsko).

n) Specifické zásady pro sestavení účetní závěrky k 31. prosinci 2015

Účetní závěrka byla sestavena k 31. prosinci 2015 za období od 1. ledna 2015 do 31. prosince 2015. S ohledem na podnikovou kombinaci popsanou v bodě 1 byly ve sloupci minulé účetní období v rozvaze vyplněny údaje ze zahajovací rozvahy k 1. lednu 2015. Vzhledem k faktu, že rozhodným dnem Rozdělení společnosti je 1. leden 2015, údaje ve sloupci minulé účetní období ve výkazu zisku a ztráty nebyly vyplněny.

3. Změna účetních metod a postupů

V roce 2015 nebyly aplikovány žádné významné změny v účetních politikách.

4. Dlouhodobý majetek

a) Dlouhodobý nehmotný majetek

V milionech Kč	Software	Ocenitelná práva	Goodwill	Nedokončený dlouhodobý nehmotný majetek	Celkem
Pořizovací cena					
Zůstatek k 1.1.2015	897	23	552	87	1 559
Oprava zahajovací rozvahy k 1.1.2015	0	0	0	-26	-26
Přírůstky	235	45	0	173	453
Úbytky	-54	-14	0	0	-68
Přeúčtování	33	0	0	-33	0
Zůstatek k 31.12.2015	1 111	54	552	201	1 918
Oprávkky					
Zůstatek k 1.1.2015	0	0	0	0	0
Odpisy	-276	-9	-110	0	-395
Oprávkky k úbytkům	11	2	0	0	13
Zůstatek k 31.12.2015	-265	-7	-110	0	-382
Zůstatková hodnota 1.1.2015	897	23	552	87	1 559
Zůstatková hodnota 31.12.2015	846	47	442	201	1 536

b) Dlouhodobý hmotný majetek

V milionech Kč	Pozemky	Stavby	Samostatné movité věci a soubory movitých věcí	Jiný dlouhodobý hmotný majetek.	Nedokončený dlouhodobý hmotný majetek	Celkem
Požizovací cena						
Zůstatek k 1.1.2015	215	7 761	45 551	4	496	54 027
Oprava zahajovací rozvahy k 1.1.2015	0	633	-691	58	24	24
Přírůstky	-4	112	1 302	2	943	2 355
Úbytky	0	-3	-107	0	-10	-120
Přeúčtování	0	79	320	0	-399	0
Zůstatek k 31.12.2015	211	8 582	46 375	64	1 054	56 286
Oprávký						
Zůstatek k 1.1.2015	0	0	0	0	0	0
Odpisy	0	-584	-4 628	-23	0	-5 235
Oprávký k úbytkům	0	1	75	0	0	76
Zůstatek k 31.12.2015	0	-583	-4 553	-23	0	-5 159
Zůstatková hodnota 1.1.2015	215	7 761	45 551	4	496	54 027
Zůstatková hodnota 31.12.2015	211	7 999	41 822	41	1 054	51 127

Mezi nejvýznamnější přírůstky dlouhodobého majetku v roce 2015 patřily výstavba sítě LTE a projekt sdílení sítí se společností T-Mobile Czech Republic a.s. ve výši 1 080 mil. Kč, projekt výstavby technologie FTTC ve výši 233 mil. Kč a investice do vlastních informačních a technologických řešení spojených s Rozdělením ve výši 447 mil. Kč.

V rámci řádku Přírůstky je vykázána hodnota -41 mil. Kč jako snížení majetku na základě aktualizace předpokladů rezervy na demontáž aktiva (viz bod 2 e).

Majetek zatížený zástavním právem je uveden v bodě 19.

5. Najatý majetek

Operativní leasing

Společnost má nájemní smlouvy týkající se zejména nemovitostí na dobu neurčitou i určitou. Celkové roční náklady týkající se operativních nájmu v roce 2015 činily 871 mil. Kč.

6. Dlouhodobý hmotný a nehmotný majetek nevykázaný v rozvaze

V souladu s účetními postupy popsány v bodě 2 a) účtovala Společnost část dlouhodobého hmotného a nehmotného majetku do nákladů v roce jeho pořízení. Celková kumulovaná pořizovací cena tohoto dlouhodobého hmotného a nehmotného majetku, který je ještě v používání, je následující:

V milionech Kč	Zůstatek k	
	31.12.2015	1.1.2015
Dlouhodobý hmotný majetek	85	84
Dlouhodobý nehmotný majetek (software)	1	1
Celkem	86	85

7. Finanční majetek

a) Dlouhodobý

Majetkové účasti						
V milionech Kč						
	Vlastnický podíl	Celkový zisk za rok 2015	Vlastní kapitál k 31.12.2015	Vlastní kapitál k 1.1.2015	Pořizovací cena	Země původu
CZECH TELECOM Germany GmbH	100 %	1	15	14	9	Německo
CZECH TELECOM Austria GmbH	100 %	0	7	6	5	Rakousko
Celkem majetkové účasti					14	

Finanční informace týkající se těchto společností byly převzaty z předběžných auditorem neověřených účetních závěrek jednotlivých společností.

V roce 2015 neměla Společnost z dlouhodobého finančního majetku žádný výnos z titulu přijatých podílů na zisku.

Sídla dceřiných společností jsou následující:

CZECH TELECOM Germany GmbH
De-Saint-Exupéry-Straße 8
60549 Frankfurt am Main

CZECH TELECOM Austria GmbH
Untere Donaustraße 13 -15
1020 Wien

b) Krátkodobý

Společnost nemá vlastnické podíly v jiných společnostech, které by byly evidované jako krátkodobý finanční majetek.

8. Zásoby

Společnost vykázala opravnou položku k zásobám ve výši 324 mil. Kč (1. ledna 2015 – 328 mil. Kč) z důvodu jejich fyzického zastarávání. V zahajovací rozvaze k 1. lednu 2015 prezentovala Společnost zásoby ve výši 284 mil. Kč již snížené o opravnou položku.

9. Pohledávky a závazky z obchodních vztahů

a) Krátkodobé pohledávky z obchodních vztahů činí 2 468 mil. Kč (1. ledna 2015 – 1 205 mil. Kč), ze kterých 344 mil. Kč (1. ledna 2015 – 260 mil. Kč) představují pohledávky po lhůtě splatnosti. Opravná položka k pochybným pohledávkám k 31. prosinci 2015 činila 52 mil. Kč (1. ledna 2015 – 0 mil. Kč). Společnost natvořila opravnou položku k pochybným pohledávkám ve výši 42 mil. Kč jako opravu k zahajovací rozvaze k 1. lednu 2015.

Společnost neeviduje dlouhodobé pohledávky z obchodních vztahů s dobou splatnosti delší než pět let.

b) Krátkodobé závazky z obchodních vztahů činí 2 220 mil. Kč (1. ledna 2015 – 1 801 mil. Kč), ze kterých 325 mil. Kč (1. ledna 2015 – 189 mil. Kč) představují závazky po lhůtě splatnosti.

Společnost doúčtovala krátkodobé závazky z obchodních vztahů ve výši 63 mil. Kč jako opravu zahajovací rozvahy k 1. lednu 2015.

10. Poskytnuté zálohy

Krátkodobé poskytnuté zálohy představují zálohy v souvislosti se spotřebou elektřiny, plynu, tepla a vody, zálohy na věcná břemena a ostatní provozní zálohy v celkové výši 99 mil. Kč (1. ledna 2015 – 98 mil. Kč). Dlouhodobé poskytnuté zálohy představují zálohy v souvislosti s kaucemi z nájmu ve výši 6 mil. Kč (1. ledna 2015 – 6 mil. Kč).

11. Účty v bankách

Účty v bankách ve výši 652 mil. Kč (1. ledna 2015 – 52 mil. Kč) obsahují zůstatek bankovních účtů sdružení ve výši 40 mil. Kč (1. ledna 2015 – 52 mil. Kč). Jedná se o účelově založená sdružení s dalšími podnikatelskými subjekty, kde je Společnost v roli vedoucího.

12. Náklady a výnosy příštích období

Náklady příštích období zahrnují zejména časové rozlišení nákladů na služby spojené s nájmem ve výši 55 mil. Kč (1. ledna 2015 – 56 mil. Kč), náklady z mezinárodního propojení ve výši 17 mil. Kč (1. ledna 2015 – 21 mil. Kč) a časově rozlišené bankovní poplatky z titulu přijatého syndikovaného bankovního úvěru 63 mil. Kč (1. ledna 2015 – 0 mil. Kč, viz bod 19).

Výnosy příštích období zahrnují zejména budoucí výnosy z instalačních poplatků z dlouhodobých pronájmů optických vláken ve výši 671 mil. Kč (1. ledna 2015 – 450 mil. Kč).

Krátkodobá část výnosů příštích období představuje 56 mil. Kč (1. ledna – 23 mil. Kč), dlouhodobá část výnosů příštích výnosů představuje 621 mil. Kč (1. ledna – 428 mil. Kč).

13. Dohadné účty aktivní

Dohadné účty aktivní zahrnují zejména mezinárodní propojení ve výši 234 mil. Kč (1. ledna 2015 – 202 mil. Kč) a úrokové výnosy ve výši 228 mil. Kč vztahující se k poskytnuté půjčce (Finanční asistence, viz bod 19).

14. Dohadné účty pasivní

Dohadné účty pasivní zahrnují zejména očekávané výdaje související s investicemi ve výši 399 mil. Kč (1. ledna 2015 – 184 mil. Kč), mezinárodní propojení ve výši 668 mil. Kč (1. ledna 2015 – 643 mil. Kč), spotřebu energie ve výši 231 mil. Kč (1. ledna 2015 – 265 mil. Kč), náklady na úklid a vytápění budov ve výši 185 mil. Kč (1. ledna 2015 – 120 mil. Kč) a úrokové náklady vztahující se k přijatému syndikovanému úvěru ve výši 144 mil. Kč (viz bod 19).

15. Opravné položky

V milionech Kč	Opravná položka k zásobám	Opravná položka k pohledávkám	Celkem
Zůstatek k 1.1.2015	-328	0	-328
Oprava zahajovací rozvahy k 1.1.2015	0	-42	-42
Tvorba	-53	-118	-171
Rozpuštění/použití	57	108	165
Zůstatek k 31.12.2015	-324	-52	-376

16. Základní kapitál

31.12.2015	Základní kapitál
Nominální hodnota akcie na jméno (Kč)	10
Počet akcií na jméno	310 220 067
Základní kapitál (v milionech Kč)	3 102

Společnost dne 13. července 2015 nabyla vlastní akcie v počtu 1 600 ks za cenu 164,72 Kč za jednu akcii, jako výsledek povinného veřejného návrhu na odkoupení vlastních akcií po vzniku Společnosti. Povinná nabídka byla platná od 15. června 2015 do 13. července 2015. Společnost vlastní akcie k datu 31. prosince 2015 stále vlastnila.

17. Vlastní kapitál

Přehled pohybů vlastního kapitálu

V milionech Kč	Základní kapitál	Ostatní kapitálové fondy	Rezervní fond k finanční asistenci	Oceňovací rozdíly z přecenění	Výsledek hosp. běžného období	Celkem
Zůstatek k 1. 1. 2015	3 102	43 798	0	0	0	46 900
Oprava zahajovací rozvahy k 1. 1. 2015	0	-117	0	0	0	-117
Oceňovací rozdíly z přecenění	0	0	0	-2	0	-2
Převody	0	-32 200	32 200	0	0	0
Zisk za rok 2015	0	0	0	0	1 833	1 833
Zůstatek k 31. 12. 2015	3 102	11 481	32 200	-2	1 833	48 614

V souvislosti s udělením finanční asistence byl zřízen rezervní fond k finanční asistenci podle § 311 zákona č. 90/2012 Sb., o obchodních společnostech a družstvech (zákon o obchodních korporacích) ve výši 32 200 mil. Kč.

Z důvodu přesnější prezentace Společnost provedla opravu zahajovací rozvahy k 1. lednu 2015. Oprava se týkala dlouhodobého nehmotného majetku (-26 mil. Kč) a dlouhodobého hmotného majetku (24 mil. Kč) viz bod 4 a) a 4 b), opravné položky ke krátkodobým pohledávkám (-42 mil. Kč) viz bod 15, krátkodobých obchodních závazků (-63 mil. Kč) a ostatních položek (-10 mil. Kč). Oprava byla provedena proti položce ostatní kapitálové fondy ve vlastním kapitálu (-117 mil. Kč).

18. Rezervy

V milionech Kč	Rezerva na demontáž a uvedení do původního stavu	Rezerva na daň z příjmů	Ostatní rezervy	Celkem
Zůstatek k 1.1.2015	267	0	2	269
Tvorba	5	744	146	895
Čerpání	-2	0	-140	-142
Rozpuštění	-41	0	0	-41
Zůstatek rezerv k 31.12.2015	229	744	8	981
Zaplacené zálohy na daň z příjmů	0	-756	0	-756
Zůstatek rezerv snížený o zálohy na daň z příjmů k 31.12.2015	229	-12	8	225

Společnost vykázala rezervu na náklady spojené s demontáží, odstraněním hmotného majetku a jeho uvedením do původního stavu ve výši 229 mil. Kč (1. ledna 2015 – 267 mil. Kč).

19. Bankovní úvěry a finanční asistence

Skupina PPF prostřednictvím společnosti PPF Arena 2 B. V. požádala Společnost o poskytnutí úvěru ve výši 32 200 mil. Kč ve formě finanční asistence, ve smyslu ustanovení § 41 a § 311 zákona č. 90/2012 Sb., o obchodních společnostech a družstvech (zákon o obchodních korporacích). Tento úvěr byl využit výhradně ke splacení akvizičního úvěru poskytnutého syndikátem bank společnosti PPF Arena 2 B.V. při koupi akcií O2 Czech Republic od skupiny Telefónica v roce 2013. Pro účely poskytnutí finanční asistence Společnost načerpala úvěr od syndikátu bank ve formě dvou tranší: tranše se splatností 3 let (10 200 mil. Kč) a tranše se splatností 7 let (22 000 mil. Kč).

Syndikovaný bankovní úvěr

2015 V milionech Kč	Splatnost	Splátkový kalendář	Úrok, sazba	Zůstatek 31.12.2015	Splatno do 1 roku	Splatno od 1 do 5 let	Splatno v násl. letech
Úvěr – facilita A	31.7.2018	Cash sweep (podléhá finančním kovenantům)	1M, 3M, 6M PRIBOR + 0,75 % p.a.*	6 850	650	6 200	0
Úvěr – facilita B	31.7.2022	31.7.2022	1M, 3M, 6M PRIBOR + 1,15 % p.a.*	22 000	0	0	22 000
Celkem				28 850	650	6 200	22 000

Finanční kovenanty plynoucí ze syndikovaného úvěru byly k 31. prosinci 2015 splněny.

Tyto úvěry jsou zajištěny následovně:

- zástavní právo k pevné metalické veřejné komunikační síti jako majetku Společnosti
- zástavní právo k významným pohledávkám a budoucím výnosům Společnosti za zákazníkem O2 Czech Republic
- zástavní právo k pohledávkám z bankovních účtů Společnosti
- zástavní právo k pohledávce Společnosti z titulu finanční asistence
- zástavní právo k akciím Společnosti držení PPF Arena 2 B. V.

Finanční asistence

2015 V milionech Kč	Splatnost	Splátkový kalendář	Úrok, sazba	Zůstatek 31.12.2015	Splatno do 1 roku	Splatno od 1 do 5 let	Splatno v násl. letech
Finanční asistence	5.8.2022	5.8.2022	6M PRIBOR + vážený průměr (0,75 % p.a.* x zbývající částka z facility A + 1,15 % p.a.* x zbývající částka z facility B) + dodatečná marže	32 200	0	0	32 200
				32 200	0	0	32 200

* Za předpokladu dodržení smluvně definovaných podmínek.

20. Informace o spřízněných stranách

a) Transakce se spřízněnými stranami

V milionech Kč	Objem vzájemných transakcí		Pohledávky/Závazky k	
	2015	31.12.2015	1.1.2015	
Prodej služeb				
Akcionáři Společnosti	0	6	0	
Ostatní podniky ve Skupině PPF	10 703	1 275	10	
Nákup služeb				
Ostatní podniky ve Skupině PPF	556	295	0	
Poskytnuté úvěry včetně úroků – finanční asistence				
Akcionáři Společnosti	228	32 428	0	
Peněžní ekvivalenty				
Ostatní podniky ve Skupině PPF	0	611	0	

Pohledávky a závazky zahrnují pohledávky a závazky z obchodních vztahů popsanych v bodě 9 a dohadné položky aktivní a pasivní popsané v bodě 13 a 14.

Společnost neeviduje žádné dlouhodobé obchodní závazky s dobou splatnosti delší než pět let.

Společnost nakupuje a poskytuje služby spřízněným stranám v rámci běžné obchodní činnosti. Všechny transakce se spřízněnými osobami byly uskutečněny za běžných tržních podmínek.

V souvislosti s rozdělením vznikly Společnosti nové obchodní vztahy se společností O2 Czech Republic z titulu prodeje fixních a mobilních telekomunikačních služeb a ostatních služeb. Tyto služby jsou poskytovány na základě uzavřených velkoobchodních smluv a představují pro Společnost významnou položku výnosů. Mezi nejvýznamnější nově vzniklé vztahy patří smlouva o službách mobilní sítě /poskytování služby pokrytí mobilním signálem CDMA, 2G, 3G a LTE na území České republiky/, smlouva o přístupu k veřejné pevné komunikační síti, smlouva o přístupu ke koncovým úsekům a další.

b) Odměny a půjčky členům statutárních a dozorčích orgánů

	Představenstvo 2015	Dozorčí rada 2015
Počet členů	3	3
Odměny z titulu výkonu funkce a bonusy v mil. Kč	13	0

Členové představenstva a vrcholového vedení nepoužívají služební automobily k služebním ani k soukromým účelům.

21. Informace o tržbách

Společnost spravuje a provozuje největší datovou a komunikační síť pokrývající celé území České republiky. Síť je myšlena multiservisní přístupová, agregační a páteřní infrastruktura, která zprostředkovává přístup zákazníků jiných operátorů k jejich fixním a mobilním hlasovým, datovým a video službám. Součástí provozu sítě je vzájemné sdílení sítě s jiným telekomunikačním operátorem.

Výnosy V milionech Kč	Rok končící 31. prosince 2015
Výnosy ze služeb mobilní sítě	5 195
Výnosy z masových služeb fixní sítě	7 326
Výnosy z tranzitu	7 084
Celkem	19 605

Ostatní výnosy z netelekomunikačních služeb	991
---	-----

Kategorie Ostatní výnosy z netelekomunikačních služeb obsahuje zejména položku aktivace vlastní práce.

Výnosy od spřízněných osob jsou uvedeny v bodě 20.

22. Zaměstnanci a vedoucí pracovníci

Průměrný počet zaměstnanců a vedoucích pracovníků a osobní náklady za rok 2015:

2015	Počet	Mzdové náklady v mil. Kč	Náklady na sociální zabezpečení a zdravotní pojištění v mil. Kč	Sociální náklady v mil. Kč
Zaměstnanci	1 136	757	246	31
Management	79	135	36	2
Celkem	1 215	892	282	33

Mzdové náklady zahrnují i odměny členům orgánů obchodní korporace.

23. Závazky ze sociálního zabezpečení a zdravotního pojištění

Závazky ze sociálního zabezpečení a zdravotního pojištění činí 28 mil. Kč (1. ledna 2015 – 26 mil. Kč), ze kterých 19 mil. Kč (1. ledna 2015 – 17 mil. Kč) představují závazky ze sociálního zabezpečení a 9 mil. Kč (1. ledna 2015 – 9 mil. Kč) představují závazky ze zdravotního pojištění. Žádné z těchto závazků nejsou po lhůtě splatnosti.

24. Stát – daňové závazky a dotace

Daňové závazky činí 160 mil. Kč (1. ledna 2015 – 9 mil. Kč), ze kterých 150 mil. Kč (1. ledna 2015 – 0 mil. Kč) představují závazky z daně z přidané hodnoty. Žádné z těchto závazků nejsou po lhůtě splatnosti.

25. Daň z příjmů

a) Splatná

Splatná daň z příjmů zahrnuje odhad daně za zdaňovací období 2015 ve výši 744 mil. Kč.

b) Odložená

V milionech Kč	Pohledávky (+) / Závazky (-) k	Pohledávky (+) / Závazky (-) k
	31.12.2015	1.1.2015
Dlouhodobý majetek	-6 364	-6 647
Pohledávky	9	0
Zásoby	62	63
Rezervy	44	53
Ostatní dočasné rozdíly	5	8
Odložená daňová pohledávka/(závazek)	-6 244	-6 523

V souladu s účetními postupy uvedenými v bodě 2 j) byla pro výpočet odložené daně použita daňová sazba 19 %.

26. Finanční deriváty

Společnost použila následující nominální hodnotu cizoměnových kontraktů k zajištění měnového rizika:

V milionech Kč	Nominální hodnota 2015		Reálná hodnota 2015	
	31.12.2015	1.1.2015	31.12.2015	1.1.2015
Měnové kontrakty (měnový SWAP CZK/EUR)	162	0	0	0

27. Závazky nevykázané v rozvaze

Společnost má smluvní závazky týkající se investičních výdajů, souvisejících s rozvojem a výstavbou sítě a pořízení dalšího dlouhodobého majetku, jejichž celková hodnota je odhadována na 682 mil. Kč.

28. Informace o odměnách statutárním auditorům

Tyto informace jsou uvedeny v příloze konsolidované účetní závěrky sestavené za konsolidační celek, ve kterém je společnost zahrnuta.

29. Následné události

Vytěsnění

Vlastní akcie Společnosti přešly na hlavního akcionáře Společnosti, společnost PPF A4 B.V. uplynutím dne 11. ledna 2016 v důsledku nuceného přechodu akcií (tzv. vytěsnění). Za nuceně převedené vlastní akcie Společnost obdržela protiplnění ve výši 172,40 Kč za jednu akcii.

Od 12. ledna 2016 bylo 100 % akcií Společnosti ve vlastnictví společnosti PPF A4 B.V.

Změna vlastnické struktury

Společnost PPF Arena 2 B.V. se k 23. lednu 2016 rozdělila na dvě nově založené společnosti PPF Telco B.V. a PPF Infrastructure B.V. Společnost PPF Arena 2 B.V. k 23. lednu 2016 zanikla. Závazek z finanční asistence přešel na společnost PPF Infrastructure B.V.

V průběhu února 2016 došlo ke změně vlastnické struktury na PPF Infrastructure B.V. (74,8 %), PPF A3 B.V. (10,3 %) a PPF A4 B.V. (14,9 %).

Ostatní události

V průběhu ledna a února 2016 Společnost provedla úhradu syndikovaného úvěru ve výši 1 050 mil. Kč proti původní předpokládané splátce ve výši 650 mil. Kč.

Sestaveno dne: 9. března 2016



Martin Vlček

předseda představenstva



Petr Slováček

místopředseda představenstva

www.cetin.cz